Precio del ejemplar
Lunes a sábados ..... $ 20
Domingos ..... $ 30

LA NACION

Año C - Núm. 35.060 | 3 Secciones | Buenos Aires, lunes 26 de mayo de 1969 | 38 Páginas | San Martín 344/60 - Florida 337/47 — 49-7201 y 40-4081

Festejos para evocar el 25 de Mayo de 1810

El presidente de la Nación se dirigió a la Catedral para asistir a la ceremonia litúrgica. A su derecha, aparecen el presidente de la Corte Suprema de Justicia, Dr. Eduardo Ortiz Basualdo; el ministro de Relaciones Exteriores, Dr. Nicanor Costa Méndez, y el ministro de Defensa, Teniente General Emilio van Peborgh. A su izquierda, el ministro del Interior, Dr. Guillermo Borda

Presidió los actos el jefe del Estado

El jefe del Estado presidió los actos centrales con que fue recordado el 159º aniversario de la Revolución de Mayo.

El teniente general Onganía fue saludado por la mañana en la quinta presidencial de Olivos por jefes y oficiales del Regimiento de Granaderos a Caballo General San Martín; se trasladó luego a la Casa de Gobierno donde recibió en su despacho y en el salón Blanco el tradicional saludo de ministros, secretarios, comandantes en jefe de las tres fuerzas, miembros del cuerpo diplomático y otros altos funcionarios del Estado.

Posteriormente el jefe del Estado concurrió a la celebración litúrgica de acción de gracias que se ofició en la Catedral y más tarde visitó el histórico Cabildo. La jornada finalizó con un desfile militar que se desarrolló en el ámbito de la plaza de Mayo.

En la residencia

En la puerta de la residencia de Olivos se efectuó la tradicional ceremonia de toque de diana. El teniente general Onganía fue saludado por el jefe de la Casa Militar, el director general de Ceremonial y Audiencias de la Presidencia, los oficiales del Regimiento de Granaderos a Caballo, encabezados por el jefe y el subjefe de la agrupación, y los adecanes del primer magistrado. De inmediato, el presidente de la República izó la enseña patria, mientras formaban en cuadro oficiales y suboficiales del Escuadrón de Servicios.

Saludos protocolares

El teniente general Onganía se trasladó luego a la Casa de Gobierno. Al llegar al palacio, el oficial de guardia del regimiento de granaderos lo saludó con las tradicionales palabras: "Buenos días, señor presidente, en el día de la Patria".

Ubicado en su despacho del primer piso, el presidente de la Nación recibió a altos funcionarios de la Presidencia; el arzobispo de Buenos Aires y primado de la Argentina, monseñor Caggiano; el arzobispo coadjutor de la Arquidiócesis, monseñor Aramburu; el presidente de la Corte Suprema de Justicia de la Nación, doctor Ortiz Basualdo, y ministros de ese alto cuerpo.

Luego ingresaron al despacho los ministros del Interior, Relaciones Exteriores, Defensa, Economía y Bienestar Social; los comandantes en jefe del Ejército, la Armada y la Fuerza Aérea; los secretarios de Estado de Gobierno, Cultura y Educación, Justicia, Comunicaciones, Agricultura y Ganadería, Hacienda, Industria y Comercio Interior, Energía y Minería, Trabajo, Obras Públicas, Transporte, Promoción y Asistencia de la Comunidad, Seguridad Social, Salud Pública y Vivienda; el intendente municipal, el jefe de la Casa Militar; el secretario del SIDE y los secretarios del CONADE, CONACYT y CONASE.

La tradicional ceremonia de saludo al presidente de la República continuó más tarde en el salón Blanco. Formando una fila a paso lento, los generales, almirantes y brigadieres en actividad, se acercaron al jefe del Estado, estrechando la mano, seguidos posteriormente por los subsecretarios de ministerios y otros altos organismos de Estado.

A continuación el primer mandatario recibió el saludo del cuerpo diplomático, encabezado por el decano y vicedecano de los jefes de misiones extranjeras, monseñor Mozzoni, y el embajador de España, doctor Alfaro y Polanco.

Izamiento de la bandera

Como es habitual, uno de los primeros homenajes de la ciudadanía a la fecha patria fue el realizado en su nombre por las

(Cont. en la 12a. pág., 1a. col.)

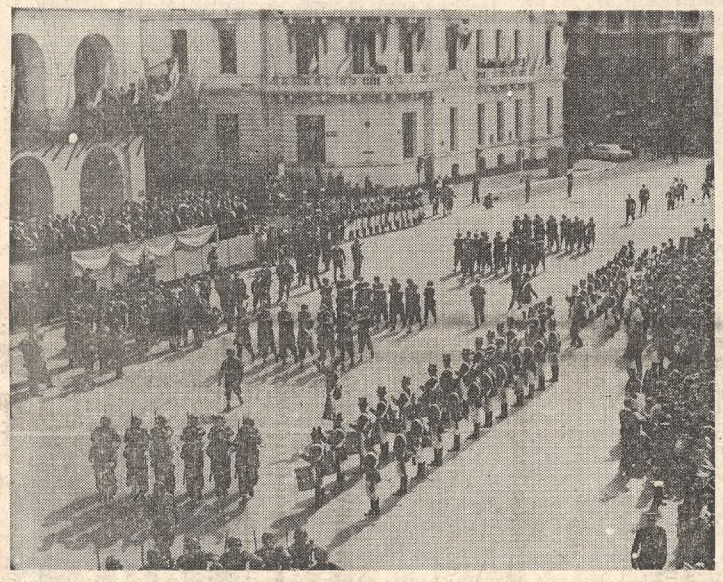

Pasan frente al palco oficial, donde se ubicaron las autoridades civiles, militares y eclesiásticas, efectivos del Regimiento 1 de Infantería Patricios

Desfile de efectivos militares

El teniente general Onganía presenció, desde el palco levantado al efecto frente al Cabildo, un breve desfile de efectivos de las tres fuerzas armadas. Previamente, el presidente de la Nación efectuó una visita al histórico Cabildo.

En el Cabildo

Salió de la Catedral el presidente de la República, en compañía de su esposa, del cardenal Antonio Caggiano y de otras altas autoridades y se dirigió hacia el Cabildo, donde lo recibió, a la entrada, el director delegado, doctor Rosendo E. Michans. En la Sala Capitular, el doctor Michans entregó al presidente de la Nación una publicación del museo que reproduce las actas de los días 22 al 25 de mayo de 1810. Igualmente, se entregaron ejemplares al ministro del Interior, doctor Guillermo Borda; al secretario de Cultura y Educación, doctor José Mariano Astigueta; al subsecretario de Cultura, doctor Julio César Gancedo y al presidente de la Comisión Nacional de Museos, Monumentos y Lugares Históricos, profesor Leónidas de Vedia.

Las autoridades visitaron también la sala donde se reunieron los objetos y muebles incorporados al museo este año, y, en primer lugar, se encontraba la pieza que, como es tradicional, dona todos los años el jefe del Estado. En esta ocasión es una bandeja obsequiada por la Reina Victoria, de Gran Bretaña, a Bernardino Rivadavia, que se hallaba en poder de la familia Cobo. La visita finalizó con la firma del presidente y de las autoridades presentes, del acta "25 de Mayo - Cabildo de los Argentinos".

El desfile

La visita al Cabildo finalizó a las 12.30, y de inmediato, el presidente tomó ubicación en el palco levantado sobre la acera de la calle Bolívar. En seguida dio comienzo la ceremonia militar prevista. En primer lugar, la banda del Regimiento de Infantería 1 Patricios ejecutó el Himno Nacional, coreado por los presentes y, al término de la canción patria, el jefe del Regimiento de Granaderos a Caballo, coronel Fernando Vicente Urda-

(Cont. en la 12a. pág., 7a. col.)

Oficio religioso de acción de gracias

Efectivos de las tres fuerzas se hallaban formados en ambos costados de la calle Rivadavia, frente a la Plaza de Mayo, encabezados por el Regimiento de Granaderos a Caballo, cuando el presidente de la Nación, acompañado por ministros y secretarios de Estado, los comandantes en jefe y miembros de la Corte Suprema de Justicia, se trasladó a pie desde la explanada Norte de la Casa de Gobierno hacia la Catedral.

La ceremonia

El presidente fue recibido en la puerta del templo por autoridades eclesiásticas y, a paso lento, avanzó hacia el altar mayor, entre una doble fila de granaderos.

En la nave central tomaron ubicación ministros, secretarios y comandantes en jefe, mientras a los costados del altar se encontraban altos oficiales de las tres fuerzas y del cuerpo diplomático.

Durante el transcurso de la ceremonia litúrgica de acción de gracias, pronunció una homilía el arzobispo coadjutor de la Arquidiócesis, monseñor Aramburu, en la cual realizó una comparación entre el Pentecostés y la gesta de Mayo. "Ambas —señaló— implicaron un nuevo espíritu que, para el pueblo de 1810, significó el comienzo de un nuevo proceso institucional." Indicó que no podía ser lograda una absoluta igualdad en el terreno social pero "debe haber una equitativa distribución de los bienes".

Por otra parte, expresó su deseo de que la herencia de Mayo se traduzca en una era de libertad, fraternidad, bienestar y paz social.

Vigilancia

En distintos sectores del templo, cumpliendo tareas de vigilancia, se hallaban agentes de la Policía Federal uniformados y de particular. En un momento de la ceremonia fue obligado a salir del templo un hombre, pero no se logró conocer las razones de la medida.

Al término del oficio el cardenal Caggiano acompañó al presidente de la República y a su esposa hasta la puerta de la Catedral. El jefe del Estado se trasladó hasta el Cabildo, con su comitiva.

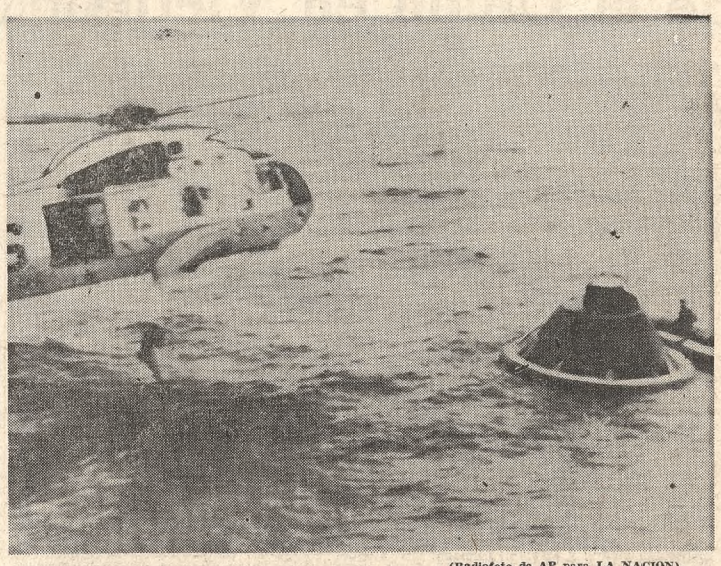

(Radiofoto de AP para LA NACION)

Personal del portaviones Princeton, buque principal de la operación de rescate de la cápsula Apolo 10, realiza el ensayo final en el Pacífico Sur

Descenderá cerca de Samoa la Apolo

CENTRO ESPACIAL, Houston, 25 (AP). — Los astronautas de la Apolo 10 superaron hoy el punto medio de su viaje de retorno a la Tierra y reajustaron la trayectoria de la nave con vistas a la última prueba de gran peligro prevista en su programa de vuelo: la de acertar con el estrecho corredor por donde deberán irrumpir mañana en la atmósfera de su planeta natal para descender en el océano Pacífico.

Exactamente a las 12.38 (hora argentina) de mañana, la Apolo 10 chocará con la atmósfera terrestre a la fantástica velocidad de 42.700 kilómetros por hora y deberá hacerlo en un ángulo calculado con absoluta precisión.

Los astronautas se juegan literalmente la vida en este cálculo, ya que si el ángulo de ingreso a la atmósfera, terrestre es demasiado abierto, la astronave estará condenada a carbonizarse por efectos del roce. Si por el contrario el ángulo es demasiado cerrado, la cápsula rebotará contra la atmósfera para ser proyectada nuevamente hacia el espacio exterior. En esta última eventualidad los astronautas se verán ante la disyuntiva de morir por falta de oxígeno en un vuelo eterno o quedar en una órbita terrestre de la que no podrían regresar antes de que se les agote la atmósfera interna de la nave, lo que también les acarrearía una muerte segura.

Buen humor

Los tres héroes del espacio despertaron hoy de buen humor y demostraron su estado de ánimo inaugurando con una transmisión musical sus contactos radiales de la jornada con el puesto control. El personal adscripto a la misión escuchó la melodía de "Going back to Houston" (Regresando a Houston) antes de que una voz anunciara: "Aquí tienen a Tom, John y Gene transmitiendo de nuevo desde el corazón del universo, a 225.000 kilómetros de la Tierra".

El alegre locutor era Cernan, quien al igual que sus compañeros de viaje había despertado más temprano que lo que se esperaba.

Los técnicos del puesto de control informaron luego a los astronautas que la trayectoria de la nave debía ser modificada levemente para enfilar con exactitud hacia el corredor por donde deberán ingresar mañana a la atmósfera de la Tierra.

Desde el punto de control se le aclaró que la nave estaba "casi" sobre la ruta óptima, de suerte que el reajuste debería ser mínimo.

"Bien, vamos a corregirlo un poco", respondió Stafford desde la Apolo.

El descenso

De acuerdo con el programa de vuelo, la astronave entrará en contacto con las aguas del océano Pacífico exactamente a las 12.51 de mañana, es decir, trece minutos después de cumplir su riesgosa irrupción en la atmósfera terrestre. El punto de descenso se halla a 632 kilómetros al este de Pago Pago, en las proximidades de las islas Samoa.

Como en anteriores vuelos tripulados, la cápsula será frenada en su caída final sobre las aguas mediante la apertura de paracaídas.

Los tripulantes serán rescatados por helicópteros procedentes del portaviones "Princeton" y trasladados luego por aire a Samoa. Allí trasbordarán a un avión de transporte de reacción de Ellington, cerca de Houston y del centro de vuelos espaciales tripulados.

El portaviones "Princeton", que hoy navegaba hacia su ubicación prefijada para el rescate, lleva a bordo 10 helicópteros destinados a ese fin, aunque sólo siete de ellos serán empleados para recoger a los astronautas.

La Apolo 11

HOUSTON, Texas, 25 (Reuter). — Con la Apolo 10 en viaje de regreso, los técnicos de la agencia espacial dirigieron su atención a la próxima empresa: el primer descenso del hombre en la Luna.

El comienzo previsto de la misión Apolo 11, en la que dos astronautas pasarán unas 24 horas en la Luna, está a sólo 54 días de distancia.

Las autoridades de la NASA dijeron que es demasiado prematuro para decir si la Apolo 10 sirvió plenamente de ensayo final para el intento de alunizaje, pero los preparativos para la misión Apolo 11 siguen en la forma prevista.

Milton Wendler, uno de los directores de vuelo de la misión Apolo 10, dijo: "No veo nada (en la actual misión) que impida que

(Cont. en la 2a. pág., 7a. col.)

Hay un gobierno militar en Sudán

BEIRUT, 25 (AFP). — Un gobierno de orientación izquierdista se ha instaurado en el Sudán al ser derrocado por las fuerzas armadas el régimen civil del primer ministro Mohammed Manjoub.

El golpe de Estado instaló en el poder un denominado Consejo Revolucionario Nacional presidido por el coronel Jaafar Mohammed El Namiw, quien en su primera proclama, emitida como jefe del nuevo gobierno, anunció que el Sudán será, a partir de hoy, una "república democrática".

Integra el Consejo un gabinete de 19 ministros encabezado por el ex titular de la Suprema Corte de Justicia, Bobakr Awadallah, cuyas inclinaciones izquierdistas son notorias en el país.

Al definir la política del nuevo gobierno, Awadallah expresó en una declaración pública que la revolución apunta a "poner al Sudán en la senda de la libertad y del socialismo, y asegurarle una posición destacada entre las fuerzas progresistas".

El Consejo, en una de sus primeras medidas, prohibió la formación de partidos políticos y se arrogó los poderes ejecutivo y legislativo. Advirtió, asimismo, que sería ejecutada toda persona que opusiese resistencia al nuevo régimen.

El golpe de Estado fue aparentemente incruento y, según informó la radio oficial, el único intento de resistencia provino del jefe del Estado Mayor, general Hamadallah Deif El Nil.

Se desconoce la suerte corrida por el presidente depuesto, Ismail Al Azhari.

Tendencia política

EL CAIRO, 25 (AFP). — Jóvenes oficiales tomaron el poder hoy en Sudán en un golpe de Estado que observadores en El Cairo calificaron como una victoria del campo progresista árabe formado por Argelia, Egipto, Yemen del Sur y Siria.

Sudán tiene un contingente militar en la orilla occidental del Canal de Suez, frontera provisional con Israel, y en El Cairo se recibió por eso la noticia del golpe de Estado con suma preocupación.

Pero esta noche todo parecía indicar en ésta que cualquier cambio eventual de la política sudanesa tras el golpe se dirigirá a sostener aún más categóricamente a la República Arabe Unida y a los comandos palestinos.

Dos miembros del nuevo gobierno nombrado por la junta militar en Sudán fueron identificados en El Cairo como ex miembros del Partido Comunista sudanés, mientras que un terce-

(Cont. en la 2a. pág., 5a. col.)

Otra victoria de Indian Chief

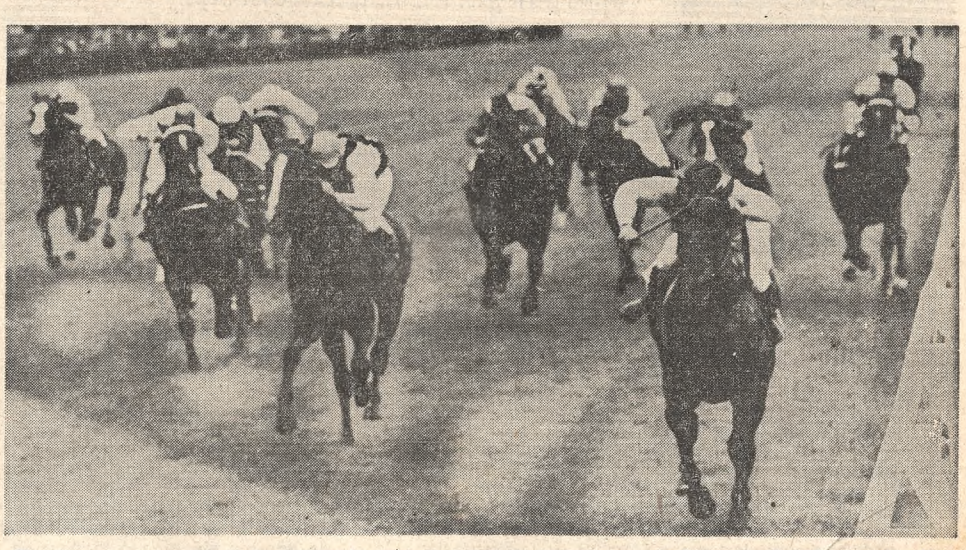

El primer gran premio de la temporada tuvo la virtud de despertar en el aficionado al turf una atracción superior a lo común. Esta vez había para especular desde varios ángulos porque si el ganador, Indian Chief, lucía títulos suficientes como para confiarle todo, entre sus rivales había figuras con antecedentes nada despreciables. Fue así como el imponente hipódromo de San Isidro fue otra vez casi desbordado por el público que acostumbra a jugar y por el otro aficionado atraído por una de esas luchas que justifican una tarde de hipódromo. Y nadie quedó defraudado. La fotografía muestra en los primeros planos, desde la izquierda, a Decorum, Galopón e Indian Chief. (Información en la página 10)

En otras columnas

Editoriales
Estudio y lucha contra la hidatidosis.
Institutos ruinosos.
Error e injusticia.
Compraventa de energía nuclear.
Inquietud explicable.
Pág. 8

Maleantes
Al salir de su refugio dos maleantes fueron sorprendidos por policías, resultando muertos durante un tiroteo. Pág. 10

Sin fecha
Los Estados Unidos no han fijado aún la fecha en que sus misiones militares abandonarán el Perú. Pág. 3

Propuesta
El presidente de Rumania propuso en una declaración la abolición de los bloques militares que dividen a Europa. Pág. 4

Rugby
Belgrano, puntero del certamen junto con Universitario, le ganó a Old Georgian por 19 a 12. Pág. 6, 2a. Secc.

Automovilismo
Carlos Pairetti se impuso en el IV Premio Juan Gálvez para máquinas de Turismo de Carretera. Pág. 1, 3a. Secc.

Fútbol
Estudiantes de La Plata batió a River Plate por 1 a 0 en un match del campeonato Metropolitano. Pág. 1, Secc. 2a.

Indice

1a. sección

	Págs.
Bellas artes	8
Cartas de lectores	8
Editoriales	8
¿Lo recuerda?	2
Notas sociales	9
Policía	10
Avisos fúnebres	10

2a. sección

	Págs.
Deportes	1 a 7
Turf	7 a 10

3a. sección

	Págs.
Cine, teatro y música	4 a 6
Columnas de la juventud	16
Deportes	1 y 2
Economía y finanzas	15
Entre sonrisa y sonrisa	16
La mujer, el hogar, el niño	6
Localidades cercanas a la Capital	3
Movimiento de aviones	14
Movimiento marítimo	15
Palabras cruzadas	12
Provincias	3
Televisión	6
Avisos agrupados	7
" clasificados	8 a 14
" de remates	13 a 15

EL TIEMPO

Pronóstico del Serv. Met. Nac. **HOY: Nublado. Lluvias intermitentes. Poco cambio de temperatura. Vientos suaves del Este, rotando al Nordeste. Máxima y mínima: alrededor de 17 y 11 grados, respectivamente. Otras informaciones en la página 16**

Sol: Sale 6.48; pónese 16.53
Luna: Sale 13.42; pónese 1.9
Ayer: Temp. máx., 16,1, a las 10.45; mín., 11,6, a las 5.50

Réplica sobre las bajas de la Unión en Vietnam

SAIGON, 25 (AP).—El alto mando de los Estados Unidos en Vietnam reaccionó hoy ante los reclamos e interpelaciones suscitadas en el Congreso Norteamericano por bajas tachadas de elevación durante los últimos días de lucha, e informó que perecen más de 40 comunistas por cada soldado aliado muerto en acción.

El parte militar ejemplificó esta situación señalando que las bajas norteamericanas llegaron sólo a cuatro, contra 407 de los comunistas, en los combates librados últimamente entre un punto situado a 96 kilómetros al noroeste de Saigón hasta el delta del Mekong, a 165 kilómetros al sudoeste de la capital.

Las protestas registradas en Washington se originaron ante informes de que la Unión había sufrido bajas muy elevadas en su intento de conquistar una fortaleza comunista en el valle de A Shau, que resistió diez días de asaltos continuados antes de rendirse.

El órgano noticioso militar de los norvietnamitas, "Quan Doi Nhan Dan", informó que en cinco días de operaciones, a partir del 15 de mayo, 2000 soldados de la Unión habían sido exterminados por el Vietcong en las provincias de Quant Nam y Quang Ngai.

Ataques aéreos

Entretanto, la aviación norteamericana intensificó este fin de semana sus ataques contra el área fronteriza con Camboya y un sector de la altiplanicie central ubicado a 465 kilómetros al noroeste de Saigón.

Según informes militares, sesenta bombarderos de tipo B52 arrojaron 1800 toneladas de explosivos sobre bases y concentraciones comunistas en dichos sectores.

Se registraron asimismo combates cerca de la frontera de Camboya, donde los efectivos norteamericanos descubrieron un arsenal con 200 cohetes y un depósito de provisiones con 50.000 kilos de arroz.

Ataque aéreo biafrano

BENIN, Nigeria, 25 (Reuter). — Aviones de Biafra bombardearon esta madrugada el aeropuerto de Benin, en poder de las tropas federales, señalando fuentes informadas que seis personas perdieron la vida y otras ocho resultaron heridas, además de haberse destruído un avión que se encontraba en tierra.

En la segunda incursión sorpresiva de aviones biafranos contra aeropuertos que se lleva a efecto en 48 horas, varios testigos manifestaron que por lo menos dos aparatos livianos, de un tipo no identificado, se lanzaron en picada hasta una altura de aproximadamente 150 metros y arrojaron cuatro bombas.

Dictáronse condenas en Grecia

ATENAS, 25 (ANSA). — El tribunal de Atenas dictó condenas por un total de 43 años de cárcel a cinco griegos procesados por actividades subversivas. El sexto inculpado, el estudiante Juan Armis, fue absuelto.

La pena mayor, 18 años, fue aplicada a Vassilis Filias, de 41 años, reconocido culpable de "complot contra el régimen". Al ex consejero de Estado, Spiridione Plaskovitis, se le condenó a 5 años, a la par de la periodista Elena Dukidu, mientras que el estudiante Asterios Anghelidis fue condenado a 12 años y Anastasio Andreu a 3.

(Radiofoto de AP para LA NACION)

Ismail El Azhari y Mohammed A. Mahjoub (derecha), presidente y primer ministro, respectivamente, del Sudán, que fueron depuestos según Radio Omdurman

Desciende hoy la Apolo 10

(Cont. de la 1a. pág., 8a. col.)

se lance el Apolo 11 el 16 de julio".

El gigantesco cohete Saturno 5 que impulsará a Neil Armstrong, Michael Collins y Edwin Aldrin en la Apolo 11 es preparado en estos momentos en la rampa de lanzamientos de Cabo Kennedy.

Entretanto, los atronautas ensayan las actividades que deberán cumplir, minuto a minuto, durante las pocas horas que permanecerán en el abrupto terreno lunar.

Dirigidos por Clifford Charlesworth, que será el director principal del vuelo Apolo 11, los hombres de ciencia y técnicos revisarán y volverán a revisar centenares de veces el trayecto a la Luna, registrado por las computadoras antes de que tenga lugar el vuelo efectivo.

Charlesworth y su equipo "volarán" a la Luna varias veces en imitaciones casi tan complicadas como la nave espacial verdadera.

El plan de vuelo de la Apolo 11 tiene todavía muchos huecos que llenar una vez que se haya completado el análisis de la misión Apolo 10.

Pero sí conserva sus características actuales, Armstrong y Aldrin seguirán el camino que tomaron Stafford y Cernan hacia la mejor zona para descender en el Mar de la Tranquilidad, en la superficie lunar.

En cambio de volar a baja altura sobre la zona, sin embargo, emplearán los motores a reacción de su vehículo lunar para mantenerse en suspenso antes de posarlo en el punto más liso que encuentren en la Luna.

Abrirán luego la escotilla y los espectadores de la Tierra que los observen por televisión podrán ver a Armstrong descender por la escalerilla y convertirse en el primer hombre de la historia que ponga pie en el satélite natural.

Aldrin seguirá al comandante de la nave espacial a los 15 minutos. Los dos hombres deberán hacer dos excursiones al terreno lunar durante las 24 horas que su vehículo permanezca estacionado en la Luna.

Tomarán muestras y fijarán dispositivos automáticos destinados a informar a los hombres de ciencia acerca del vecino más próximo que tienen en el espacio.

Residuos

HOUSTON, EE. UU., (Reuter). — Antes que la Apolo 10 atraviese la atmósfera terrestre, mañana, pasará al lado de 1556 satélites y trozos de artefactos espaciales en órbita alrededor de nuestro planeta.

El "Comando Norteamericano de Defensa Aérea" (NORAD) observa continuamente estos objetos como parte de la red defensiva norteamericana.

NORAD define a 335 de los objetos como "cargas útiles", o sea satélites que transmiten o transmitieron información a la Tierra. El resto recibe el nombre de "Residuos", vale decir cohetes usados o partes de satélites que se desintegraron parcialmente.

El mayor residuo es el globo meteorológico "Pageos" lanzado el 24 de junio de 1966, cuyo diámetro es de aproximadamente 30 metros. El menor es parte de una pieza mecánica cuyo tamaño es "aproximadamente igual al de una tajada de pan", según la entidad.

Gradúese de

COMPUTER EN SISTEMATIZACION DE DATOS (C.S.D)

En corto tiempo, jerarquía ejecutiva! Cómodos cursos sin desatender las tareas habituales.

OPERACION U.R. - PROGRAMACION - ANALISIS DE SISTEMAS - INGENIERIA DE SISTEMAS. Práctica intensiva en equipos propios. Control de cursos y otorgamiento de títulos por el

DOMINE ESTE LENGUAJE

INSTITUTO SUPERIOR DE INFORMATICA

Inscripción e informes:

INSTITUTO BACHILLER

Sede central: H. YRIGOYEN 1146 Cap. — Teléfonos: 37-3914
Filial L. de Zamora: H. YRIGOYEN 8951 — 38-3649
Filial Liniers: TIMOTEO GORDILLO 33 — 64-4338

¿Lo recuerda?

1. — La actriz Ana María Pierángeli estuvo la semana última en Buenos Aires con motivo de su presentación en un programa de televisión. Su paso por nuestra ciudad ya se había registrado en 1953, a raíz de una gira en compañía de otros dos destacados artistas que viajaban con ella. ¿Recuerda quiénes?

2. — Ugo Tognazzi, después de haber dirigido cuatro films, ha decidido debutar com actor-director en televisión. En 1964 conocimos la primera película dirigida por Ugo Tognazzi. ¿La recuerda?

3. — El mismo actor interpretó "Amante latino", cuyo personaje interviene en una gigantesca fiesta en un "ranch" de Texas. Esta interpretación le valió a Tognazzi una conocida denominación por su "descubrimiento de América". ¿La conoce?

4. — El 25 de mayo de 1826 la escuadra argentina al mando del almirante Brown salió al encuentro de la armada brasileña, que bloqueaba el puerto de Buenos Aires. El encuentro se produjo el 11 de junio de ese año y tras un encarnizado combate de alrededor de una hora de duración, la escuadra brasileña fue puesta en fuga. ¿Recuerda el nombre de este combate?

Si Ud. no recuerda cuáles son las respuestas correctas a las preguntas que anteceden, véalas en la página 11, 2a. columna.

Hubo en Sudán un golpe militar

(Cont. de la 1a. pág., 8a. col.)

ro fue calificado de miembro activo del mismo partido.

Los dos ex comunistas son Joseph Kernek, abogado sudanés del sur nombrado ministro de Abastecimientos, y Makkawi Mustafa, dirigente del Sindicato de Profesores Sudaneses, nombrado ministro de Planificación.

Farouk Bu-Issa, secretario del Sindicato de Profesores Sudaneses que fue nombrado hoy ministro a las órdenes de la presidencia, es miembro del comité central del Partido Comunista sudanés.

Presidente del Consejo Revolucionario y ministro de Defensa del nuevo régimen —calificado por los observadores aquí como el hombre fuerte del Sudán de hoy— es el coronel Gaafar El Namiry, comandante en jefe de las fuerzas armadas, ascendido a general.

El general El Namiry fue calificado en El Cairo de nacionalista progresista situado a la izquierda en el panorama político sudanés.

También el nuevo primer ministro, Babakr Abdallah, es calificado en El Cairo de nacionalista progresista.

Otros miembros del nuevo Gobierno, tales como Amin Taher, presidente del Sindicato de Abogados, Mohammed Abdullah y Taha Gaafar, nombrados respectivamente ministros de Justicia, Agricultura y Trabajo, fueron calificados de "socialistas independientes de izquierda y partidarios del panarabismo.

Se conocían pocos detalles esta noche en El Cairo sobre el golpe de Estado, salvo la declaración radiada del general El Namiry que indicó que los oficiales decidieron tomar el poder porque el régimen de cinco años del presidente Ismail Al-Azhari no había resuelto los graves problemas económicos del país ni el conflicto del sur del Sudán.

Un consejo de ministros del nuevo Gobierno se celebró a las 6, hora local, indicó la agencia del Medio Oriente.

No había noticias sobre lo ocurrido a los miembros del gobierno derrocado, pero se creía en El Cairo que el presidente Al Azhari no estaba en Khartum en el momento del golpe de Estado.

En su alocución radiada, el general El Namiry expresó que el "caos y la corrupción se han enraizado en el país y los partidos políticos sirvieron a la causa del imperialismo. El Consejo Revolucionario —agregó— manejará los asuntos sudaneses desde ahora en adelante con la visita puesta exclusivamente en los intereses del país'.

El nuevo primer ministro Bobakr Abdallah habló también por radio para indicar que el nuevo régimen estrechará sus relaciones con todas las naciones árabes en su lucha contra el "neoimperialismo y el sionismo".

Rindió también homenaje a los movimientos palestinos de resistencia en su lucha contra Israel.

La emisora no dio información sobre choques callejeros. El general El Namiry anunció, sin embargo, que la Constitución había sido anulada, y la Asamblea Constituyente disuelta.

El presidente del Consejo Revolucionario agregó que Sudán será ahora una "república democrática regida por el pueblo".

Se suspendió la publicación de periódicos, los bancos fueron cerrados y se anunció que quedaba prohibida toda reunión o publicación que no fuera autorizada por el Consejo Revolucionario

Un invento reemplaza al pulmotor

NEW HAVEN, Estados Unidos, 25 (Reuter). — Cirujanos de aquí han implantado un diafragma electrónico en el torax de un paciente que vivía en un pulmotor, lo que le permitió respirar con facilidad por primera vez en 10 años según anunció hoy la Universidad de Yale.

El comunicado dado a conocer por la Universidad no especifica la fecha en que se practicó la operación ni nombraba al paciente. Pero señala que es un hombre de 53 años que ingresó al hospital de Yale en febrero.

Fue dado de alta a principios de mayo con el aparato —inventado por un equipo de investigadores de la escuela de medicina de Yale— en perfecto funcionamiento, según el comunicado.

El aparato, al que se denomina respirador electrofrénico, consta de un pequeño receptor de radiofrecuencia implantado bajo la piel del torax con dos electrodos de platino conectados a los nervios frénicos, que son los que conducen los impulsos estimulantes de la respiración desde el cerebro hasta el diafragma.

Los electrodos son accionados por descargas recibidas a través de un conductor adherido al torax del paciente. El conductor transmite la energía de una batería del tamaño de un pequeño aparato de radio a transistores.

Según el comunicado de la Universidad, el paciente sufrió en 1958 una enfermedad grave (encefalitis equina), que le dañó la parte del cerebro donde está localizado el centro de la respiración, aunque los nervios frénicos no resultaron afectados, según se comprobó luego.

El próximo viaje de Rockefeller

WASHINGTON, 25 (AP). — El gobernador Nelson Rockefeller se apresta a iniciar el martes próximo la segunda etapa de su misión en América latina, que le fue confiada por el presidente Richard Nixon con vistas a reunir elementos de juicio para la formulación de una nueva política hemisférica.

Este nuevo viaje encierra, aparentemente, mayores dificultades que las afrontadas ya por el enviado presidencial en sus recientes visitas a México y a las naciones centroamericanas, ya que en ella deberá encarar temas que han dado contornos críticos a las relaciones de la Unión con sus vecinas del Sur.

Perú, una de las escalas originariamente previstas para esta segunda etapa, debió ser eliminada del programa de viaje, luego de que el gobierno militar de Lima anunció en la semana última su decisión de no recibir al enviado norteamericano como consecuencia de la decisión del país del Norte de suspender la ayuda militar a ese país.

Rockefeller deberá tratar en Ecuador, sin embargo, problemas muy similares a los que han enturbiado las relaciones entre Washington y Lima. Al igual que el Perú, los ecuatorianos han proclamado su soberanía sobre 200 millas de sus costas marítimas, un límite no reconocido por los Estados Unidos, y mantienen una encrespada controversia con compañías petroleras de la Unión que operan en su territorio.

En Colombia, otra de las escalas programadas para este viaje, las autoridades no esconden su preocupación ante indicios de que sectores extremistas del estudiantado universitario podrían provocar serios disturbios con motivo de la visita. Igual perspectiva se presenta en Bolivia, donde los rectores de ocho universidades han declarado "no grata" la persona del gobernador neoyorquino, aunque las autoridades de La Paz se aprestan a brindarle una cumplida recepción oficial.

Uno de los aspectos importantes del viaje será la conversación que mantendrá Rockefeller con el presidente colombiano Carlos Lleras Restrepo, oportunidad en que se preparará la agenda para la reunión que a mediados de junio mantendrá dicho mandatario con el presidente Nixon.

LA CASA DEL REVESTIMIENTO

Por nuestro aniversario de 4 años en revestimientos ofrecemos, hasta el 30 de junio: Presupuestos en pagos mensuales de $ 10.000.

Revestir negocios, casas, departamentos, con personal especializado, profesionales en decoración

Telas-Tur, revestimiento Europeo. Salpicrete 16 tonos. Bariloche revest. rústico con encanto de viejos hogares. Granitez con escamas en cobre o aluminio.

Todo lo más nuevo en decoración de paredes. Pisos plásticos. Concesionarios oficiales Iggam

Solicite nuestra visita o visite nuestro salón Exposición

RIOJA 1181 — T. E. 97-3566

SIEMENS

Si usted necesita enviar sus cartas a casi 300.000 km por segundo

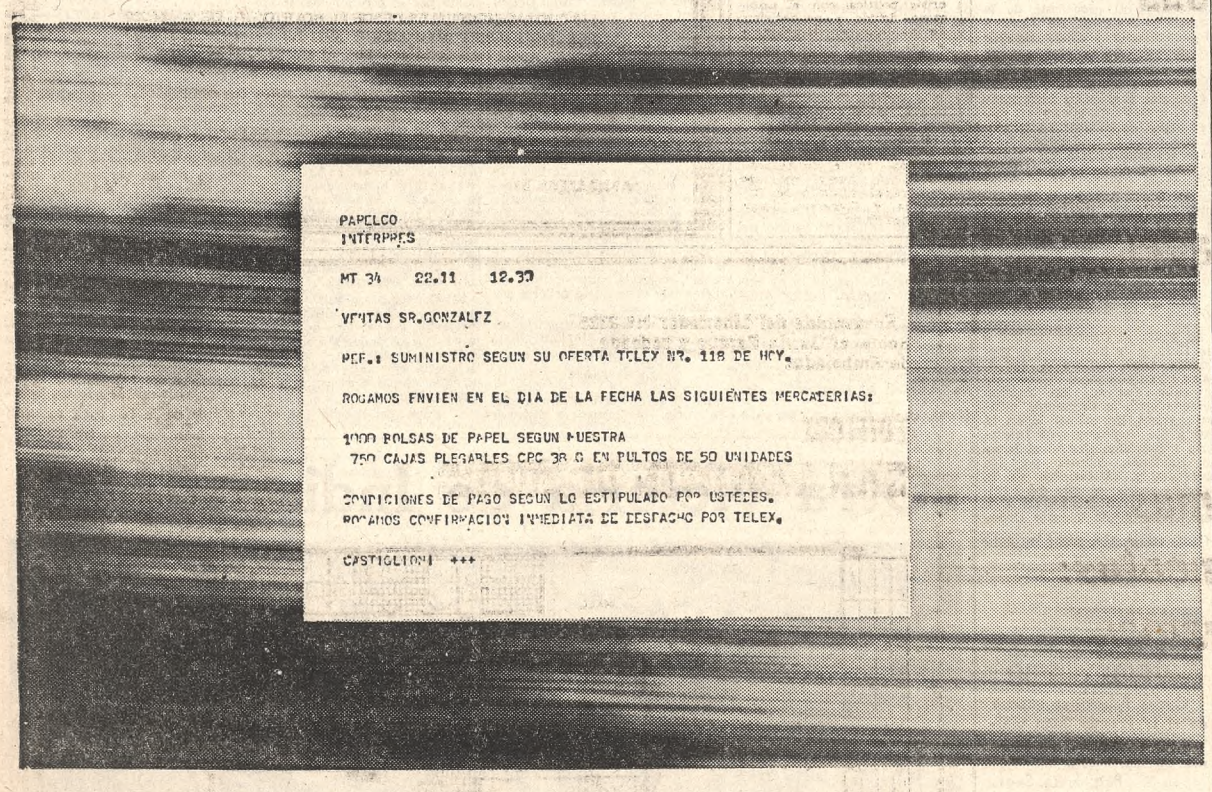

hable con Siemens

290.000 abonados en todo el mundo, se benefician minuto a minuto con el servicio Telex. Se comunican entre sí casi a la velocidad de la luz. Si una persona escribe un mensaje en un teleimpresor, el destinatario lo recibe en ese mismo momento.
ENTel, Empresa Nacional de Telecomunicaciones, a cuyo cargo está el servicio Telex nacional, utiliza exclusivamente la técnica Siemens de teleimpresión. Siemens, estrechamente ligada a la electrotecnia desde sus orígenes, ha dedicado especial atención a las comunicaciones. Una larga sucesión de realizaciones en este campo, comienza a partir de la fundación de la casa Siemens, en el año 1847. Desde entonces, los equipos suministrados por Siemens han tenido notable participación para que la técnica telegráfica llegara a ser lo que es hoy en el mundo.
El Telex Siemens, avanzada en telegrafía, es un sistema de comunicación universal rápido, seguro y económico.
En todo lo que se refiera a técnica de energía eléctrica o técnica de telecomunicaciones, hable con Siemens.
Obtendrá la mejor respuesta.
SIEMENS ARGENTINA S.A.
En Buenos Aires: Av. Julio A. Roca 530 - Tel. 30-0411

ARG 3-016

La disputa del Perú con los Estados Unidos

WASHINGTON, 25 (Reuter).— Los Estados Unidos retirarán "con pesar", sus misiones militares del Perú, como resultado de la disputa entre los dos países, según confirmó el Departamento de Estado por intermedio de Carl Bartch.

El portavoz también expresó particular pesar por el hecho de que el gobierno peruano haya imposibilitado la visita que iba a efectuar a Lima Nelson Rockefeller, enviado especial del presidente Richard Nixon a América latina.

Añadió el vocero que los Estados Unidos tendrán que revisar su programa de ayuda militar al Perú, que se eleva aproximadamente a cinco millones de dólares, en vista de que las misiones militares van a ser retiradas de dicho país sudamericano.

Al preguntársele si estas graves determinaciones y los últimos acontecimientos registrados en las relaciones entre los Estados Unidos y el Perú podrían desembocar en la ruptura de las relaciones diplomáticas, el vocero se limitó a responder: "no lo sé".

El informante del Departamento de Estado indicó que el programa para el regreso de los 41 oficiales y 120 familiares y subalternos a los Estados Unidos aún no ha sido elaborado.

Funcionarios norteamericanos explicaron que aún se alienta la esperanza de que el régimen militar de Lima responda favorablemente a una propuesta norteamericana sobre participación en una conferencia pesquera junto con Chile y Ecuador.

Periodista deportado

LISBOA, 25, (Reuter) — Enrique Zileri, co-director de la revista peruana "Caretas" quien fue deportado a Europa, llego hoy de Lima en ruta a Madrid.

Zileri fue acompañado en su viaje a Lisboa por un agente de la policía peruana.

Declaró a los periodistas locales que no se le comunicó el motivo de su deportación,

Los tupamaros (II)

Un perro de presa paciente y seguro

Por Alvaro Murguía

(Corresponsal de LA NACION en la América latina)

MONTEVIDEO. — Si los tupamaros son el enemigo número uno del gobierno uruguayo, el enemigo número uno de los tupamaros es un dinámico policía de 36 años, culto, bien vestido, delgado, suave en el hablar y con el pelo lacio peinado con cepillo hacia adelante, a lo Marco Antonio.

Podría ser un investigador de película, pero es el comisario Alejandro Otero, a quien la lucha contra los tupamaros está transportando a la fama, es el jefe del departamento de Inteligencia y Enlace de la policía uruguaya...y uno de los más reputados arbitros de fútbol de categoría internacional con que cuenta este país, además.

En ambos trabajos, de policía y arbitro, el comisario Otero está en plena actividad. Recientemente ha dirigido los procedimientos más espectaculares contra los tupamaros y recientemente también, en un partido entre Nacional y Peñarol, uno de los jugadores lo desmayó de un pelotazo en la nuca.

Muchos dicen que Otero disfruta de la lucha contra los tupamaros como si se tratase de una justa deportiva más. Con tanto "fair play" y flema como un británico, este policía fuera de molde hasta parece sentirse un poco orgulloso de la habilidad del adversario con el que se ha enfrentado.

"Debe reconocerse que los tupamaros son casi como mis mismas criaturas —dice—. Yo los descubrí. Hace cinco años, cuando comencé a investigar sobre ellos, muchos dijeron que eran un invento de mi imaginación y que una organización como los tupamaros no podía existir y que todo era sólo un gran fantasma inventado por mí. Miren ahora."

Cinco años atrás

Hace cinco años, cuando era todavía un oficial, el comisario Otero, ante las características poco usuales de algunos hechos delictivos, comenzó a trabajar en la pesquisa de una presunta organización secreta. Poco antes había terminado un curso sobre información e inteligencia en la división Coorinación Federal de la policía argentina.

"Entonces muchos no me creyeron" —prosiguió narrando al corresponsal en su despacho del cuarto piso del precinto central de la policía uruguaya. En el mismo lugar los hombres de Otero desplegaban parte de su actividad: esa madrugada habían aprehendido a un tupamaro buscado desde 1966 y esa madrugada también, otros tres tupamaros habían asaltado con éxito una armería en pleno centro de Montevideo.

Al tupamaro preso se le habría secuestrado otro elemento de desconcierto: un carnet policial que lo acreditaba como miembro de la institución, al parecer de factura auténtica.

Según el jefe de los investigadores son muy importantes los avances que va haciendo la policía en el descubrimiento de la organización secreta. Más importante de lo que cree la opinión pública. Sólo que los progresos policiales son tapados por la espectacularidad de cada golpe asestado por los tupamaros.

"Tenemos fichas de aproximadamente unos cincuenta de ellos", dijo el comisario Otero. Pero se niega a arriesgar cualquier estimación acerca del total de los componentes de la organización. "Mire, no le quiero mentir. Yo le podría dar un número. Pero tengo prohibido divulgar la cifra."

Buen conservador, acostumbrado ya a las entrevistas de prensa —la revista "Time" y el "Miami Herald" han publicado artículos sobre él—, este policía es de los que se toma tiempo para meditar algunas respuestas. Lo hace mientras entretiene sus dedos jugando con las balas del cargador de su pistola, depositada sobre su escritorio.

La mayor dificultad

Al parecer, una de las dificultades más serias para todo progreso es la virtual imposibilidad de "infiltrar" a los tupamaros. Según algunos respetables círculos informativos, la empresa habría sido intentada, sin éxito, no sólo por agentes uruguayos sino también argentinos y hasta la misma CIA, actuando separadamente en cada uno de los casos. Pero el comisario Otero lo niega.

"Si usted sabe eso está sabiendo más que yo", dice.

El mismo se califica como un hombre experto en información y considera a los tupamaros como "delicuentes con móviles políticos". El ministro del Interior, Alfredo Lepro, un hábil político de la escuela clásica uruguaya, alienta, en cambio, otra opinión: "Son delincuentes comunes", ha dicho.

Otero dice que debe admitirse como cierto lo que manifiestan los mismos tupamaros en el sentido de que ellos no atracan por motivos de lucro personal. "Ellos parecen invertir en su sustento una parte mínima del producto de sus robos y el resto lo destinan a los fines de la organización", dijo el comisario.

Obviamente, esos fines son la subversión total, al parecer planeada en varias etapas. En su modalidad operativa actual los tupamaros no parecen pasar de acciones de avituallamiento y de desgaste de la autoridad. El comisario Otero los encasilla políticamente como elementos de "extrema izquierda". Podría haber varias tendencias de la izquierda, admitió, pero no quiso hacer ninguna otra precisión.

A dos cuadras de su despacho en el Departamento Central, mientras tanto, parte de la activa izquierda uruguaya desplegaba una de sus campañas en favor de la reanudación de relaciones con Cuba. En la plaza Cagancha, en pleno centro de Montevideo, bonitas chicas recolectan fondos para el movimiento castrista: venden grandes retratos del "Che" Guevara, literatura y discos de música cubana con himnos y canciones revolucionarias y perifonean sus consignas por altavoces o hacen escuchar canciones guerrilleras mientras, prácticamente a su lado, por la avenida 18 de Julio, se desplazan fuertes piquetes de policía montada en previsión de disturbios, todas las tardes en Montevideo.

Las torturas

Por lo que la policía dice saber de los tupamaros, su comando central estaría compuesto por un comité de varias personas. Cree tener algunas de ellas entre rejas, pero no puede afirmarlo con seguridad: pocos progresos se habrían hecho en los interrogatorios. La policía arguye que mientras los tupamaros accionan al margen de la ley, ella debe ceñir sus procedimientos a los códigos.

El mismo comisario Otero se indigna cuando se le mencionan las denuncias de torturas hechas por los tupamaros. "Hubo uno que me denunció, sí. La tortura mayor fue tenerlo sentado, para interrogarlo, en este mismo despacho y en ese mismo sillón, viejo, roto e incómodo donde está sentado usted."

Para abajo la organización se compartimentaría en células de no más de media docena de personas. Cada vez que llega a ese número cada célula se subdividiría en dos.

El comisario Otero opina que su investigación registra importantes progresos constantes, pero sostiene que todavía no puede proporcionar una estimación de cuánto tiempo más le llevara desbaratar toda la organización.

El régimen del Brasil

RIO DE JANEIRO, 25 (Reuter). — El presidente de la nación, Arthur da Costa e Silva, alentó hoy nuevas esperanzas de un retorno a la democracia, al decir que el Gobierno abrirá sus puertas al sector político, "el cual, sin discusión alguna, debería asumir la responsabilidad de dirigir los destinos de esta nación".

La semana comenzó con la fijación de una fecha por parte del presidente para la celebración de convenciones dentro de las agrupaciones partidarias. Al mismo tiempo, el ministro de Justicia garantizó que se llevarían a cabo elecciones municipales programadas en dos Estados, mientras que el mismo funcionario, Antonio da Gama e Silva, declaró ante el colegio superior de guerra que se permitirá al país restablecer una "democracia auténtica y orgánica".

Ayer, el presidente habló en presencia de jefes de las fuerzas armadas en la villa militar de ésta, en ocasión del aniversario de una de las batallas libradas en la guerra de 1865/70 contra el Paraguay, y elogió la cohesión exhibida por los militares del país durante toda la historia brasileña incluyendo la revolución de 1964, que estableció un gobierno castrense.

Manifestó Costa e Silva que, con la firme decisión de las fuerzas armadas, su gobierno proseguirá con la revolución "dentro del programa bosquejado, restableciendo una democracia decente en este país", razón por la cual se permitirá la participación del sector político en el proceso en cuestión.

Sin embargo, el presidente advirtió que, si la dirección nacional se desvía de la "buena senda", "haremos otra revolución dentro de la revolución".

CONOCE UD. LOS NUEVOS AUDIFONOS DE **Lutz Ferrando** 1969?

- Más livianos y rendidores.
- Técnicamente perfeccionados:
  - —AVC ultra rápido
  - —Circuitos Push Pull extra potentes.

Beneficiese con nuestras pruebas sin compromiso. Y debido a la favorable acogida brindada por nuestros clientes amigos, seguimos ofreciendo 5% de descuento, 18 meses de garantía, 3 meses de pilas gratis. Además, su molde a medida, un cargador con 2 acumuladores...y créditos con nuevas facilidades! Consulte a su especialista.

Lutz Ferrando

DEPARTAMENTOS DE AUDIOLOGIA
Casa Central: Florida 240 - Capital: Santa Fe 1561 - Belgrano: Cabildo 1968 - Flores: Rivadavia 6837 - Lomas de Zamora: Laprida 320 - Quilmes: Rivadavia 196 San Isidro: Av. Belgrano 301 - La Plata: Calle 7 Nº 833 - Mar del Plata: San Martin 2364

RESERVA DOMECQ ES EXTRA AÑEJO

Desde 1730... Domecq es coñac

ARCOS publicidad INDUSTRIA ARGENTINA

Otra crisis

MONTEVIDEO, 25 (AP). — El presidente Jorge Pacheco Areco enfrenta una nueva crisis política con el Congreso, debido a su decisión de mantener en su gabinete a un ministro clave, censurado por el Parlamento.

La primera exteriorización de esa crisis podría ocurrir esta semana, cuando se reuna el Senado para convocar a la Asamblea General Legislativa —que integra junto con la Cámara de Diputados— con el fin de promover un formal voto de censura al ministro de Industria y Comercio, Jorge Peirano Facio.

BANCO DE GALICIA y BUENOS AIRES

AMPLIAS FACILIDADES
COMISION INCLUIDA

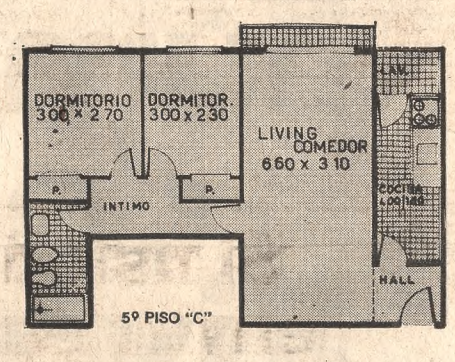

AGUILAR 2547
A 2 CUADRAS Av. CABILDO AL 1100

PRECIO $ 5.050.000

140 CUOTAS MENSUALES DESDE EL BOLETO C/U DE $ 44.000
POSESION (APROXIMADAMENTE 10-11-70) „ 237.242
5 CUOTAS SEMESTRALES DESDE EL 1-7-71 C/U DE „ 237.242

LAS CUOTAS POSTERIORES A LA POSESION CONTIENEN EL 13% DE INTERES

TAMBIEN DEPARTAMENTOS DE 2 Y 4 AMBIENTES

CANGALLO 415 TEL. 46-0281

WOPKINS

No tenemos muchísimas construcciones para ofrecerle en miles de diversas ubicaciones.

Sólo tenemos las mejores.

No tenemos infinidad de complicados planes de financiación.

Sólo tenemos los mejores.

Ademas - con todo respeto - no somos simples vendedores de departamentos: somos banqueros. Así que encaramos el asunto de otra manera.

Venga a comprobarlo.

Banco Popular Argentino
FUNDADO EN 1887
Oficina Venta de Propiedades: Florida 183 T. E. 33-3469/6930, o en cualquiera de las 24 Sucursales. Horario de Atención de 12 a 18 horas

...En avenida del Libertador Nº 2325
Sobre el Barrio Parque y rodeado de Embajadas

EDIFICIO
SAN MARTIN DE TOURS

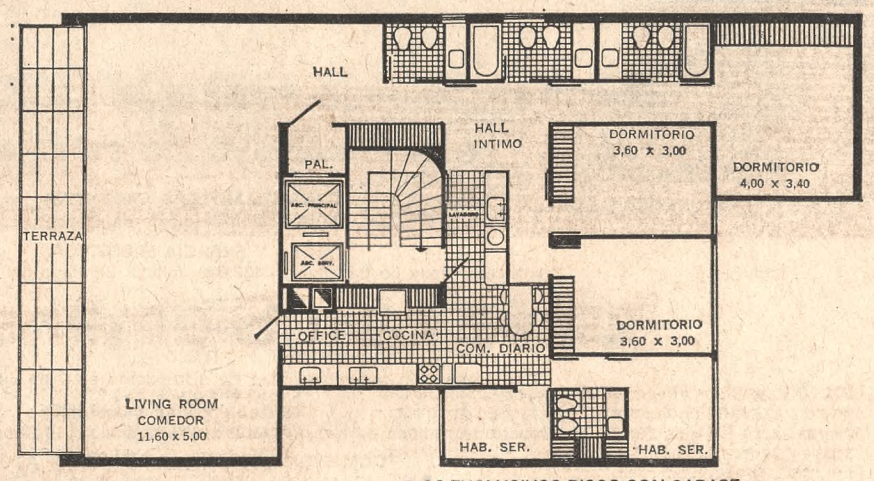

Proyecto y dirección
Arq. Mario Roberto Alvarez y Asociados

Construcción
Ing. Juan Domingo Construcciones Civiles e Industriales

- 12 EXCLUSIVOS PISOS CON GARAGE
- 1 EXCEPCIONAL DUPLEX
- ENTREGA: FEBRERO 1970
- EDIFICACION DE PRIMERA CATEGORIA

VENDE SIFA Paraguay 580 Tel. 31-9227

ATENCION EN OBRA: Lunes a Viernes de: 10 a 13 - 14.30 a 17.30 - Sábados y Domingos de 10 a 13

Opinión rumana sobre seguridad europea

BUCAREST, 25 (AP). — El presidente de Rumania y primer secretario del Partido Comunista, Nicolae Ceausescu, expresó que resulta imperativo para la paz y la seguridad de Europa la abolición tanto del Pacto del Atlántico Norte (NATO) como del Pacto de Varsovia.

Rumania parece decidida a reafirmar su línea independiente, a la luz de esta declaración de C[illegible] que se combina con una propuesta para que se organice una conferencia paneuropea de seguridad.

En un extenso artículo publicado por la revista "Problemas de paz y socialismo" y transmitido por la agencia noticiosa Agerpress, el presidente rumano dice:

"La abolición de los bloques militares es una medida radical para la eliminación de las causas de tirantezes y para el fortalecimiento de la paz y la seguridad europea."

Ceausescu recuerda que los países del bloque oriental prometieron en una ocasión que si la NATO fuera abolida, el Pacto de Varsovia seguiría su ejemplo.

El dirigente rumano califica la división de Europa en dos bloques militares opuestos, de anacronismo y afirmó que el "objetivo primario en la lucha por crear un sistema de seguridad europea es el desmantelamiento de las bases militares extranjeras, el retiro de todas las tropas de territorios de otros Estados hacia los propios límites de sus estados nacionales".

Encarcelados

LONDRES, 25 (AFP). — La esposa del escritor soviético encarcelado Yuri Daniel, sufre un horrible internamiento en el campo de concentración siberiano de Chuna, declaró al "Sunday Times" Anatole Shub, corresponsal del "Washington Post" expulsado de Moscú la semana pasada.

Larisa Daniel, 38 años, está obligada, para subsistir, a trabajar en un aserradero y en uno de los empleos más bajos del ramo.

Ella fue deportada a Siberia por haber participado el 25 de agosto pasado en Moscú en una manifestación contra la invasión de Checoslovaquia por las tropas rusas.

Según Shub, el poeta Alexis Ginsburg, internado en el mismo campo, "está también en una situación deplorable" y realizando una huelga de hambre desde el 16 de mayo.

Declaración

TOKIO, 25 (AP). — Radio Pekín difundió una declaración atribuida a un guardia fronterizo chino que combatió contra los soviéticos en recientes incidentes, en la que se expresa que las políticas de los Estados Unidos y la Unión Soviética "...significaban la guerra", y que "...estamos preparados para enterrar al imperialismo, al revisionismo y a la reacción de una vez para siempre."

La agencia oficial de noticias Nueva China atribuyó a Wang Kuo Hsiang, soldado que luchó contra las tropas soviéticas en marzo último, la declaración de que "...a través de nuestra lucha contra el imperialismo social-revisionista soviético, hemos comprendido que el imperialismo norteamericano y el imperialismo revisionista significan la guerra."

Desintegróse el Hércules

LONDRES, 25 (AFP). — El avión gigante Hércules C130 que robó ayer el sargento mecánico Paul Meyer para ir a reunirse con su mujer en los Estados Unidos cayó en el Canal de la Mancha en donde se desintegró, anunciaron hoy oficialmente.

El poderío militar en la frontera chino-soviética

(Especial para LA NACION, por radiotelefipo)

TOKIO, 25 ("The New York Times"). — Los observadores de asuntos militares del Lejano Oriente han informado que la Unión Soviética y China comunista han aumentado considerablemente su poderío militar a lo largo de los 7000 kilómetros de su frontera común.

Según los mismos observadores, el permanente aumento de las tensiones, la creciente gravedad de los choques fronterizos y la tirantez de las relaciones entre los gobiernos, han hecho que los dos países adopten medidas de precaución. Sostienen que algunas de esas medidas fueron tomadas hace uno o dos años y que otras son más recientes y parecen estar relacionadas con la posibilidad de un empeoramiento de las relaciones en un futuro no lejano.

Uno de los aspectos peligrosos de la situación, según las mismas fuentes, es que se ha informado que cada uno de los dos países ha montado una base nuclear no muy alejada de su frontera con el otro. Nadie puede estar seguro de que se utilicen esas armas en un conflicto real, pero los rusos han insistido durante muchos años en que una vez que China llegara a poseer la bomba atómica la utilizaría.

Las fuerzas chinas

Desde la guerra de Corea, Pekín ha mantenido la mayor concentración de sus fuerzas más modernas en el norte de China y en Manchuria. Originalmente, estas fuerzas tenían la misión de hacer frente a cualquier amenaza proveniente de los Estados Unidos. Reforzadas y un poco redistribuidas en la dirección de los ríos Usuri y Amur esas fuerzas constituyen el más poderoso grupo armado que existe en China en nuestros días.

Según las mismas fuentes, las concentraciones chinas en el noroeste, donde se han registrado pequeños incidentes con los rusos a lo largo de la frontera de Sinkiang, no han recibido refuerzos considerables. Los informantes consideran que no es probable que los chinos hagan un gran despliegue de fuerzas en esa frontera debido a la facilidad con que podrían cercarlas los rusos.

Se ha informado, en cambio, que han sido ubicados en Sinkiang los cuerpos de producción y de construcción del ejército. Esas fuerzas están integradas por soldados y por mano de obra forzada. Se las utiliza en tareas agrícolas y de construcción pero, como están distribuidas por toda la región, se puede disponer de ellas fácilmente como fuerzas militares de reserva en caso de emergencia. Se sostiene que han sido destacadas fuerzas similares en otras dos regiones delicadas: Mongolia interior y Manchuria.

Tanto Manchuria como Mongolia interior, que casi con seguridad deberán participar en cualquier conflicto entre China y la Unión Soviética, están bajo el mando de hombres de confianza y experiencia, estrechamente relacionados con el ministro de Defensa, Lin Piao. El gobierno de Mongolia interior ha sido purgado de mongoles y actualmente está controlado totalmente por chinos.

Las fuerzas de Manchuria están, desde 1959, bajo el mando de Chen Hsi-Lien. El último congreso del partido comunista chino lo designó para ocupar un puesto en el Politburó y es uno de los dirigentes militares chinos más destacados.

La segunda figura militar en Manchuria es Chiang Yang-Hui, que durante la guerra civil china de 1940 sirvió como comandante de una división en el cuarto ejército, bajo las órdenes de Lin.

Los efectivos soviéticos

Según los servicios de inteligencia, la formación del ejército soviético a lo largo de la frontera ha avanzado en forma continuada durante los últimos dieciocho meses. Esas fuerzas están integradas por elementos seleccionados, excelentemente equipados y disciplinados.

Una de las mayores impresiones que se pueden extraer de una nueva película de propaganda china denominada "Los crímenes contra China de los nuevos zares", es la excelencia y variedad de los equipos que posee el ejército ruso. La película china muestra diversas acciones de las fuerzas fronterizas soviéticas en las que se puede observar que éstas no carecen de ningún elemento relacionado con la tecnología y los armamentos más modernos. Los buques patrulleros soviéticos que recorren los ríos Amur y Usuri son sumamente modernos y están fuertemente armados.

Se pueden observar asimismo los helicópteros, los tanques de 40 a 60 toneladas maniobrando en la nieve y en el hielo, los transportes blindados y los equipos móviles de radio y de comunicaciones inalámbricas.

Las fuerzas soviéticas muestran un equipo excelente para las terribles temperaturas de Siberia y se las ve bien armadas con armas livianas lo que les permite desplazarse con gran rapidez sobre el terreno más difícil.

Otra de las impresiones que se pueden extraer de la película china es la excelente disciplina de las tropas soviéticas, tanto en los enfrentamientos en el río como en las luchas sobre la nieve.

Harrison E. Salisbury

en avellaneda tuftilon está en ébano s.a.i.c.
Tuftilon
Alfombra con hilado novilon de Ducilo
Distribuidores exclusivos:
EBANO s. a. i. c.
Equipamientos para empresas e interiores - Mariano Acosta 66
Tel. 22-8219 - Mariano Acosta 99
Avda. Pavón 486
Avellaneda Bs. As.

sabemos lo justo para realizar un
AUDIOVISUAL
consúltenos para su stand en la
• Exposición Ganadera de la Rural
• Exposición del Confort Humano
audiovisuales institucionales - comerciales para incrementar ventas-didácticos-culturales. - T. E. 44-9923

BOOM S. A.
Quién instaló la nueva iluminación de la Av. Rivadavia?

Se utilizaron 939 columnas, 53.000 metros de cable y 953 artefactos A.L. - 541 con lámparas SON 400 de sodio de alta presión, provistas por Philips Argentina S. A.
Obra correspondiente al PLAN DE ALUMBRADO PUBLICO Nº 10 de la MUNICIPALIDAD DE LA CIUDAD DE BUENOS AIRES.

la misma empresa que...
está construyendo estas obras!

GENERAL MOTORS ARGENTINA
Construcción de planta de prensas
AGUA Y ENERGIA ELECTRICA
Construcción línea de transmisión 132.000 Voltios Santiago del Estero - Tucumán.
SEGBA
Colocación cables Subterráneos de 132.000 Voltios. Gran Buenos Aires.
ITALO
Ampliación red subterránea de distribución en Gran Buenos Aires.
BRIDAS - PEREZ COMPANC
Construcción línea de transmisión 2 x 33.000 Voltios, El Chocón - El Sauce.
COMISION NACIONAL DE ENERGIA ATOMICA
Camino de acceso Central Atómica Atucha

ADELPHIA
Bolívar 391 - Tel. 30-4857/33-0848/34-8511/34-9070

La homilía papal de Pentecostés

CIUDAD DEL VATICANO, 25 (AFP). — El Papa Paulo VI afirmó aquí hoy, al pronunciar la homilía de la misa de Pentecostés, que la Iglesia es jerárquica y comunitaria, apostólica y santa, una y católica.

El Santo Padre celebró la misa con 24 nuevos sacerdotes de todos los países del mundo, entre los cuales se contaban un argentino, un brasileño, un búlgaro, un chino, un iraquí, un libanés, un togolés, un ugandés y un vietnamita.

La misa evocó el descenso del Espíritu Santo sobre los apóstoles cuando éstos recibieron la facultad de poder hacerse oír por todos los pueblos. La ceremonia estuvo acompañada de cánticos y lecturas en gregoriano en los principales idiomas occidentales así como en chino, indi, árabe y yurumba.

El jefe de la cristiandad insistió en la importancia del misterio de la presencia del Espíritu Santo en las almas y en el mundo y recordó las palabras de la constitución conciliar "Lumen Gentium".

Rafael Vega de los Reyes

Falleció en Madrid

MADRID, 25 (Reuter). — El torero gitano español Rafael Vega de los Reyes, que se retiró después de haber visto a su amigo Manolete muerto de una cornada en 1947, murió ayer de las heridas sufridas en un accidente carretero.

Vega, de 54 años de edad, que actuaba con el nombre de "Gitanillo de Triana", lidió en la tarde en que Manolete, al que muchos juzgaban el mejor torero del siglo, fue corneado en el ruedo de Linares.

"Gitanillo", famoso por derecho propio como torero en España y en la América latina, jamás se repuso del golpe causado por la muerte de su amigo, y se retiró.

Murió de las lesiones sufridas al chocar su automóvil contra un camión cuando regresaba a Madrid de una visita a la hacienda de Luis Miguel Dominguín, el otro torero que lidió en Linares la tarde en que murió Manolete.

El yerno del diestro gitano, el "novillero" venezolano Héctor Alvarez, también perdió la vida en el accidente automovilístico.

Viajaban junto en el automóvil de Vega que a las 7 de la mañana se estrelló contra un camión, en las afueras de Madrid.

COLEGIO DE ABOGADOS
DEL DEPARTAMENTO JUDICIAL DE LA PLATA

El Consejo Directivo del Colegio de Abogados del Departamento Judicial de La Plata, tiene el agrado de invitar a sus colegiados a las conferencias que se realizarán en el Salón de Actos del Colegio, y que versarán sobre los siguientes temas:

Conferencias y Debates sobre Positivismo y Jusnaturalismo

Mayo 28 - 18.30 hs.: Dres. Ambrosio Gioja y José M. López Olaciregui.

Junio 12 - 18.30 hs.: Dres. Germán J. Bidart Campos y Sebastián Soler.

Junio 19 - 18.30 hs.: Dres. Ambrosio Gioja, José M. López Olaciregui, Germán J. Bidart Campos y Sebastián Soler. Debate.

Mesas Redondas sobre el nuevo Código Procesal

Mayo 28 - 18.30 hs.: Dr. Clemente A. Díaz, "Vigencia en el tiempo del nuevo Código".

Junio 4 - 18.30 hs.: Dr. Juan C. Hitters, "Temeridad, malicia y deberes de lealtad, probidad y buena fe".

Junio 11 - 18.30 hs.: Dr. Rodolfo M. Sandmeyer, "Procesos de conocimiento. Juicio sumario".

Junio 18 - 18.30 hs.: Dr. Roberto O. Berizonce, "La prueba en los procesos de conocimiento".

Junio 25 - 18.30 hs.: Dr. Raúl M. Rimoldi, "Recursos ordinarios".

Durante los meses de julio y agosto seguirán las mesas redondas.

Conferencia sobre el "Régimen Registral Inmobiliario Argentino"

Junio 9 - 19 hs.: Dres. Alberto Federico Ruiz de Erenchun, Edgardo A. Scotti y Edmundo P. Del Frate Ayerza.

Raúl M. Rimoldi — Secretario General
Gualberto H. Mostajo — Presidente

Postales catalanas (I)

Encara que no es vulgui es un idioma obligatori

Por Rolando A. Rivière

(Corresponsal de LA NACION)

BARCELONA. — Barcelona es la Milán de España, sin niebla y sin "smog". Y los catalanes tienen, como los milaneses, la vanidad de c r e e r que mantienen el resto del país. Yo creo que no están demasiado equivocados si pensamos que el taluña es la provincia de más alta productividad en toda la Península, aunque estoy seguro de que sin Madrid los catalanès la posarían muy feo, porque no tendrían a quien echarle la culpa cuando algo anda mal. Actitud fundamental en los países y en las empresas.

El chivo expiatorio madrileño les permite a los catalanes cometer errores sin perder el sueño y madrugar. Porque una de las virtudes que opone el barcelonés a su congénere de Madrid es su noción del tiempo. El tiempo en Barcelona posee una dimensión mensurable, concreta, mientras que en Madrid goza de una cualidad plástica, dúctil, imponderable. Comienza por el subterráneo, que entra en funciones una hora antes que en Madrid y en el ritmo empresario, en la agitación del ejecutivo catalán, que exhibe un estado febril continuado, estremecido, que nada tiene que ver con la predisposición metafísica del madrileño. Medio punto en la cotización bursátil desencadena en el catalán una serie de reflejos condicionados que lo convierten en una especie de artefacto ronroneante, acerado, con dos esferas de fuego (los ojos) apuntadas como dos pistolas sobre el "Financial Times". El mismo fenómeno provoca en el madrileño un: —"No es pa'tanto, hombre, que la vida, en fin, ya sabes.... ¿Por qué no vamos a tomar un chato a lo de Pepe?"

Hace poco me decían en Madrid que las cosas están cambiando y que los madrileños se abarcelonizan cada día más. Pueder ser. En Barcelona he probado que los catalanes comienzan a madrileñarse aunque se cuiden muy bien de reconocerlo.

Todo catalán, ya se sabe, es separatista. Lo del separatismo les viene de antiguo, ha causado algunos trastornos y sólo se entiende si uno entiende a los españoles. Aquí el "idioma" catalán es la manifestación arrogante de ese separatismo y se habla con el afán, españolísimo, de que se comprenda apenas lo indispensable para que uno no se meta demasiado en las cosas del prójimo. A un catalán le importa un comino saber que Amílcar Barca fundó Barcelona y la prosapia exótica no cuenta para nada en este ejercicio de nacionalismo provincial. El "idioma", en cambio, adquiere un vigor sólo comparable al extraño canto que se escucha en tierras euzkadi.

Trámite inevitable

El título de esta postal, como el de las restantes, indicará al lector la presencia y la ausencia del castellano. Significa en este caso: "aunque no lo quiera usted es un idioma obligatorio" y refleja una verdad. Quien quiera prosperar en Cataluña debe aprender catalán, así como quien anhele ser admitido en Corrientes fracasará si no sabe algo de guaraní. No creo que los prestigios de ambas lenguas sean muy diferentes.

La primera vez que visité Barcelona, hace un par de años, procuré caminar por sus ramblas llevando bien a la vista un ejemplar del "Tele-Estel" Obtuve un éxito notable que podría pormenorizar de no haber sido porque todos, naturalmente, me hablaban en catalán y porque yo, es claro, les contestaba con esa gran frase hecha que es una sonrisa.

El "Tele-Estel" es el periódico escrito en catalán y se lee como actitud antes que para informarse. Para saber lo que pasa los catalanes compran diarios escritos en gallego, andaluz, madrileño y a veces, en castellano, lengua igualmente difundida en España. El forastero que quiera demostrar su adhesión al separatismo no tiene más que comprar aquel periódico, visitar algún lugar de la Plaza Real donde se canta en catalán y comer alguna vez en el Font del Gat, al final de la calle Lérida, donde le cobran a usted absolutamente todo aquello que usted no había calculado. En estos lugares típicos uno se encontrará con americanos, franceses, alemanes y suecos. Los catalanes van a otros lados.

Entre las muchas razones que ejerce el catalán para presumir está su antifranquismo. Personalmente sospecho que lo único que les molesta de Franco es que sea gallego. Es un fenómeno que comparten con los vascos. Los catalanes son separatistas a fuer de ser españoles. ¿Qué español no es separatista, es decir "individualista"? El hombre de Barcelona, y sé que no me lo van a perdonar, es español hasta los huesos. Y Barcelona, admirable, singular, es una de esas ciudades que no deben dejar de verse, permitiéndosele que se enorgullezca de ciertas banalidades como levantarse temprano, trabajar duro y hacer buenos negocios. En Madrid, según mis últimas estadísticas, hay 35 altos funcionarios nacidos en la Villa del Oso y el Madroño y sólo uno en la Ciudad Condal. Lo que no evita que todo catalán, como buen español, se sienta dueño de España.

Próxima postal: "Del Barri gotic al fabulós de Gaudí".

Tregua en la lucha electoral francesa

PARIS, 25 (AFP). — Los candidatos a la Presidencia de la República acordaron una tregua de dos días a los electores franceses que sufren desde hace una semana un verdadero bombardeo de discursos.

El feriado de hoy y el de mañana, lunes de Pentecostés, se respetaron por parte de todos los pretendientes a la sucesión del general de Gaulle, menos por el trotzkista Alain Krivine que dio un mitin en Grenoble y por el comunista Jacques Duclos que hizo uso de la palabra en Toulouse.

Todos los sondeos efectuados indican que el candidato gaullista Georges Pompidou llegará primero el domingo próximo, aunque sin reunir la mayoría de sufragios necesaria para resultar electo, y se tendá que enfrentar en una segunda vuelta con el presidente interino, el demócrata cristiano Alain Poher.

En estas condiciones, muchos observadores indican que el interés político de la primera vuelta reside sobre todo en la enconada lucha que libran entre sí las cuatro candidaturas de la izquierda.

El tandem social demócrata Gastón Déférre-Pierre Mendés-France ha indicado claramente que su objetivo electoral reside en superar el número de votos que obtenga el comunista Jacques Duclos, "aunque sólo sea por un voto".

El Partido Comunista, por su parte, trata sobre todo de afirmarse como la primera fuerza de la izquieda francesa.

Ni el Partido Socialista Unificado de Michel Roccard, ni menos la Liga Comunista de Alain Krivine pueden aspirar a tanto.

Los observadores destacaron que la pérdida de puntos experimentada por el candidato Poher en los últimos sondeos, no fue beneficiosa para el candidato gaullista Pompidou, que se mantiene en la misma cifra, sino para los diversos candidatos de la izquierda.

Estos tratarán en la semana próxima de recuperar el mayor número posible de votos "antipompidonistas" procedentes de la izquierda, que se habían dirigido, según los sondeos, en favor del candidato "con más posibilidades contra Pompidou", a efectos de darles "un mayor contenido político" y, de hecho, a fin de transformarlos en mayor fuerza de negociación con vistas a las definitivas transacciones que se efectuarán entre las dos vueltas.

En la segunda vuelta, los votos de la izquierda serán, en efecto, decisivos.

El pacto del Grupo Andino

BOGOTA, 25 (AP). — Mañana quedará constituido en esta capital el Grupo Andino del Pacífico, integrado por Bolivia, Colombia, Chile, Ecuador y Perú, países que luego de la exclusión de Venezuela, firmarán el correspondiente tratado de integración económica, tras largas negociaciones que motivaron el retiro del gobierno de Caracas y circunscribieron el acuerdo subregional a naciones del Pacífico.

Las maniobras políticas y las intrincadas negociaciones, realizadas durante las últimas tres semanas en Cartagena, dejaron como saldo un Grupo Andino disminuido —por la ausencia venezolana— y la aprobación de un tratado que se concretará en forma más lenta que la prevista originariamente.

Una gestión argentina en Suecia

ESTOCOLMO, 25 (Reuter). — Una misión comercial argentina llegará mañana a ésta para proseguir las gestiones iniciadas el año próximo pasado por el ministro de Economía de su país, doctor Adalbert Krieger Vasena, el primer ministro de esa nacionalidad que visitó Suecia.

El grupo, integrado por el secretario de Comercio Exterior, Elvio Baldinelli, el jefe del Departamento Comercial para Inversiones Foráneas, Guillermo Walter Klein, y 15 hombres de negocios, intentará la promoción de las exportaciones argentinas, sobre todo de carne, cueros, vinos y alimentos enlatados.

Integrantes de la misión

Como integrantes del grupo que secundará al Dr. Baldinelli, partieron ayer para Europa, en un avión de Aerolíneas Argentinas, el subsecretario del Servicio Nacional de Promoción de Inversiones Externas, Dr. Guillermo W. Klen (h.); el asesor del Ministerio de Economía y Trabajo, licenciado Carlos Keller Sarmiento, y los empresarios señores Emilio Muñoz, Adalberto Galache de Toro, Simón Bestani, Federico Padilla, Carlos Kolungia, Julio César Hanón, ingeniero Eduardo Gargantini, Francisco Matarazzo y Dr. Roberto Spinosa Cattale.

Secuestróse un contrabando en Bolivia

LA PAZ, 25 (ANSA). — Las autoridades dispusieron el decomiso de un cuantioso contrabando que asciende a cerca de cien mil dólares y que estaba por ser internado al país en siete vagones de ferrocarril.

Las autoridades establecieron que la mercadería embarcada en Buenos Aires estaba consignada a destinatarios argentinos en Bolivia y que al parecer son propietarios de un club denominado "Buda".

Entre la mercadería que actualmente ocupa un espacio enorme de la aduana de Yacuiba, se encuentran desde pelotas de fútbol o simples escarbadientes hasta refrigeradores.

Resurgió la violencia en Malasia

KUALA LUMPUR, Malasia, 25 (Reuter) — La violencia campeó hoy otra vez en esta capital, con tiroteos entre policías y francotiradores e incendios de casas y negocios que volvieron a recordar brevemente el encono racial que hace poco cobró 167 vidas humanas.

Los incidentes, ocurridos al amparo de una menor rigidez del toque de queda, fueron los primeros en varios días, luego que una elección general encendiera hace dos semanas el odio racial entre las comunidades china y malaya.

Los incendios destruyeron tres negocios de propiedad china y dos casas malayas en el centro de Kuala Lumpur. También se escucharon esporádicos disparos, pero la policía se limitó a informar que sus patrullas habían sido atacadas por francotiradores.

También anunció o t r o s 354 arrestos, con lo que se eleva a 4481 el número de personas encarceladas estas dos semanas.

Barnard y la Lollobrigida

ROMA, 25 (AFP). — El cirujano sudafricano Christian Barnard y la bella actriz italiana Gina Lollobrigida, que según la prensa italiana viven un idilio, se cruzaron hoy en el aeropuerto Fiumicino de Roma.

Barnard llegaba procedente de Barcelona (España) y hacía escala con destino a Nápoles e Ischia, en donde piensa descansar.

Gina estaba en una sala de espera del aeropuerto aguardando un avión para París, en donde tiene que doblar unas películas.

Interrogado sobre los rumores que corren, según los cuales piensa casarse con una italiana, Barnard manifestó: "No se absolutamente nada e ignoro completamente esos rumores".

Un acuerdo sobre el Levante

NUEVA YORK, 25 (AP). — Fuentes de las Naciones Unidas informaron que los titulares de las delegaciones de los Estados Unidos, la Unión Soviética, Gran Bretaña, y Francia han llegado ya a un acuerdo sobre un punto sustancial de sus conversaciones sobre la situación del Medio Oriente: El derecho de Israel a gozar de libre navegación en el Canal de Suez y en el golfo de Akaba.

También se habría logrado un entendimiento acerca de otros principios, entre ellos el de no admitir la anexión de territorios por la guerra ni soluciones impuestas.

Otros puntos seguían pendientes de discusión mientras los representantes de las cuatro grandes potencias trataban de coincidir en los términos de un comunicado que reseñe las gestiones desarrolladas hasta ahora en procura de una solución en el conflicto.

En algunos medios allegados a la organización internacional se exteriorizó algún pesimismo en torno de las negociaciones, señalándose que no se había logrado aún un acuerdo sobre ninguno de los puntos en debate. Otras fuentes, empero, aclararon que tal situación se debe a que las grandes potencias han convenido en no considerar válido ningún acuerdo sobre determinados puntos, en particular mientras no haya un entendimiento acerca de todos.

La urgencia de un desenlace de las conversaciones en la UN quedó de manifiesto hoy, además, al declarar el canciller británico, Michael Stewart, que su país ya no puede garantizar con sus tropas estacionadas en el golfo Pérsico el envío de petróleo de esa región a Europa.

El Reino Unido se ha comprometido a retirar todos sus efectivos del este de Suez en 1971.

Choques

Entretanto, nuevos choques se registraron hoy en el Medio Oriente.

El alto mando israelí informó en Tel Aviv que sus efectivos dieron muerte a cinco guerrilleros y capturaron a otros nueve en dos encuentros aislados librados en el valle del Jordán.

Tiroteo en el Jordán

BEIRUT, 25 (ANSA). — Los israelíes, según Amman, abrieron el fuego esta mañana en la zona del río Jordán, mientras el rey Hussein en un mensaje al país afirmaba que ahora Jordania está en condiciones de rechazar cualquier ataque enemigo.

Según un portavoz jordano, los israelíes abrieron el fuego a las 6.50 locales, contra unidades jordanas que contestaron el tiroteo realizado con armas de tanques, morteros y automáticas, continuó hasta las 7.10 locales, en la zona al norte de la cuenca del río.

Muerte en la cárcel

KUWEIT, 25 (AFP). — El doctor Abdel Rahman Al Bazzaz ex primer ministro de Irak, fue encontrado muerto en su celda de la cárcel central de Bagdad, anunció hoy el diario "Daily News" en ésta.

El cotidiano omite suministrar toda precisión sobre la fecha del deceso del ex presidente del Consejo.

Acuerdo en Irán

TEHERAN, 25 (AP). — Varios días de acaloradas y tensas negociaciones, que por momentos parecían condenadas a una franca ruptura entre Irán y el mayor consorcio petrolero del mundo, culminaron hoy con éxito al avenirse el gobiero de Teherán a un entendimiento con las empresas extranjeras.

Aún quedan por delante conversaciones complementarias para deslindar las posiciones de una y otra parte, pero en lo sustancial e lacuerdo ya ha sido concertado, según informaron fuentes allegadas al Gobierno.

Declaraciones del canciller británico

LONDRES, 25 (AP). — El canciller británico Michael Stewart admitió hoy que Gran Bretaña no puede garantizar ya con sus tropas estacionadas en el Golfo Pérsico, el envío de petróleo de esa región a Europa, al partir rumbo a Teherán para mantener negociaciones decisivas con el Sha del Irán.

El Reino Unido ha prometido retirar sus fuerzas del este de Suez —incluso de los reinos petroleros del golfo— en 1971.

"No podemos mantener la estabilidad del envío de petróleo por medio de una presencia militar", declaró Stewart antes de subir a bordo de un avión de la Real Fuerza Aérea. "El apoyo —agregó— debe depender de una mayor unidad de los Estados del Golfo Pérsico".

ESPECTACULAR LOCAL
EN ALQUILER TEMPORARIO
FLORIDA 250
15 m. de frente x 60 de fondo, sótano igual medida. APTO PARA EXPOSICIONES - LIQUIDACIONES DE SALDOS, ETC. o cualquier otro destino que requiera gran afluencia de público.
FINANCIERA BUENOS AIRES S.A.I.C.
FLORIDA 890, P. 21 — CAPITAL

invierta y gane la más alta tasa de interés exento del Impuesto a los Réditos
y además participación en las utilidades
Garantía del Estado
Solicite informes: 12 a 19
CREAR
CREDITO ARGENTINO S. A.
Institución de Ahorro para la vivienda
Córdoba 1428 T. E. 49-8091/95
De la Corporación de Entidades de Ahorro y Préstamo para la Vivienda de la República Argentina.

EXENTO DEL IMPUESTO A LOS REDITOS
INVIERTA CON SEGURIDAD
14%
En cuentas de Ahorro libre a Plazo fijo
CAPITALIZACION TRIMESTRAL
OTRAS OPERACIONES
CONSULTAR
GARANTIAS HIPOTECARIA y ESTATAL
(Art. 3º - Ley 17.594)
CAJA FEDERAL DE AHORRO Y PRESTAMO PARA LA VIVIENDA
VIVIENDAS
GUILLERMO A. PEÑA Y HNO. S.A.
Sociedad de Ahorro y Préstamo para la Vivienda Nº 2087
De la Cámara Argentina de Ahorro y Préstamo.
PERU 631 - 30-2521 al 29

INSTITUTO OLIVARES
BRINDA SEGURIDAD a sus...
CONTRATOS
ESTATUTOS
DOCUMENTAC.
AUTOMOTOR
FOTOCOPIAS
AUTENTICADAS
LAVALLE 1368

GZ
Nuestro Prestigio es Ud.
AHORRE
LIBRE DE REDITOS
CON SEGURIDAD Y ALTO INTERES
en cuentas de ahorro
HIPOTECARIO
garantía del Estado
art. 3º - Ley 17.594
PAGO MENSUAL DE INTERESES
GIMENEZ ZAPIOLA VIVIENDAS
S. A. DE AHORRO Y PRESTAMO PARA LA VIVIENDA
(De la C. Arg. de Ahorro y Préstamo para la Vivienda)
FLORIDA 239 — T. E. 46-5661 - 5. Entidad 2073

Si quiere, compre una para cada día de la semana.

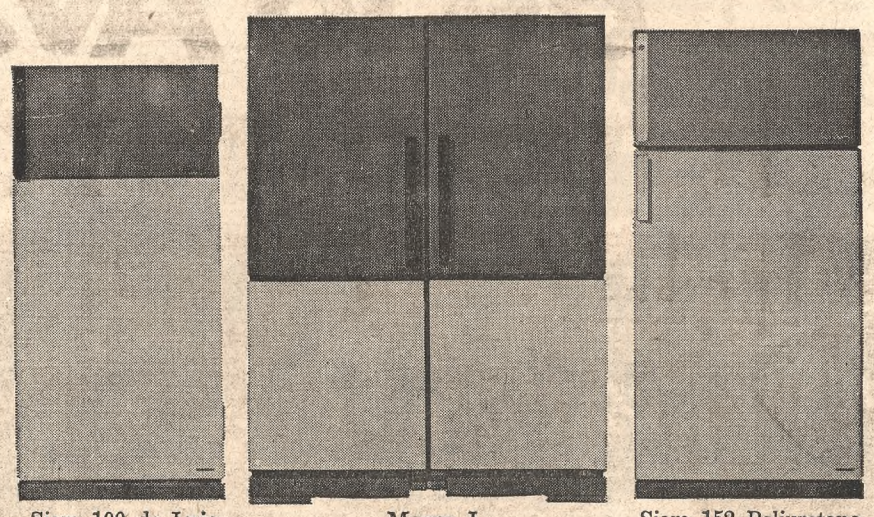

Siam 100 de Lujo — Magna I — Siam 152 Poliuretano

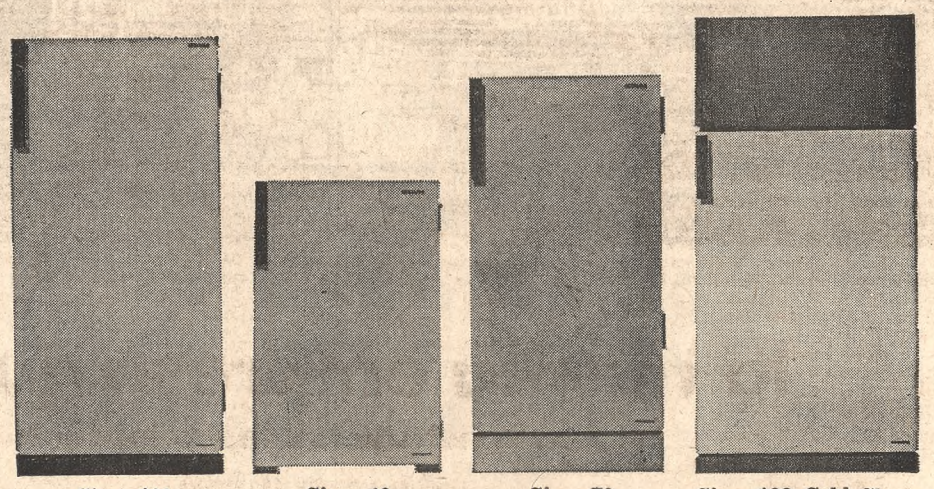

Siam 100 — Siam 40 — Siam 70 — Siam 132 Cold-Slope

Pero con una sola le alcanza y sobra.
Hay una heladera Siam para cada necesidad.
Exposición Internacional del Confort Humano
Octubre 24 a Noviembre 16
Buenos Aires '69
Centros de Confort:
Centro: Florida 602 - Tel. 392-6011
Belgrano: Olazábal 2427 - Tel. 76-0347
Pompeya: Ventana 3874 (alt. Av. Sáenz al 900) - Tel. 91-6591
Flores: Rivadavia 7331 - Tel. 611-5958
Morón: Rivadavia 18166 - Tel. 629-6037
Lomas de Zamora: Boedo 89 - Tel. 243-6060
San Fernando: Constitución 182 - Tel. 744-5346
San Martín: Belgrano 50 - Tel. 755-2367
La Plata: Diagonal 80 Nº 701 - Tel. 4-5047
Siam sabe interpretar su confort
COMLAVID PUBLICIDAD

Solicita un sector agrario nuevas normas impositivas

En nota dirigida al ministro de Economía y Trabajo, la Asociación de Cooperativas Argentinas señala al doctor Krieger Vasena sus discrepancias respecto de algunos puntos expuestos en el discurso de anteayer dirigido al sector agropecuario.

Sostiene que los caminos de acceso a una mayor participación agraria postulados por el ministro, "son parte indivisible de las estructuras económicas que el Estado debe adoptar en lo agropecuario, en un todo de acuerdo con la política general". Tras expresar que el mensaje contiene enunciados imprecisos y que el agro ignora la "liquidez adecuada" para este sector, afirma que "el rápido ritmo de descapitalización que afecta a sus empresas hace que carezca de los recursos financieros indispensables" y que para poder continuar con su actividad "debe vender su producción futura a precios inconvenientes".

Considera los derechos de exportación como una medida arbitraria y subraya que "la reducción de esos derechos hecha por el Estado de manera lenta e inoportuna, colocó al país muchas veces fuera de mercados, fomentó la especulación y encareció el proceso comercializador de la producción agropecuaria, demorando la salida de los saldos exportables, elevando los servicios financieros del productor y del país, aumentando los gastos de conservación y mermas, disminuyendo la calidad de los productos, etc.".

Alude después a la merma de saldos exportables, e imputa esa situación a la "falta de correlación entre los precios de la producción agraria y sus costos, fuertemente influenciados estos últimos por el aumento de las erogaciones que el propio Estado origina al elevar el costo de sus servicios y abastecimientos". Continúa diciendo que la solución de aumentar un 20 % el pago al contado del trigo que adquiera la Junta Nacional de Granos, sólo significará para el productor un beneficio de menos del 1 % sobre el valor de su producto "en momentos en que el sector estatal eleva sus sueldos, combustibles, transportes, en proporciones que oscilan entre el 10 y el 35 por ciento".

Al referirse a las soluciones de fondo para el sector agropecuario, señala que debe "operarse un cambio completo en la política impositiva que el Estado viene aplicando en desmedro del agro y una reducción sensible en el costo de sus servicios". Agrega que "las medidas enunciadas al respecto sólo pueden ser consideradas como simples paliativos sin incidencia profunda en el problema. Este se resolverá —dice— cuando el Gobierno aborde con decisión la reducción de sus gastos, evite el aumento de sus tasas impositivas y procure sus recursos mediante medidas efectivas que incrementen la producción".

En punto al tema de la tecnificación, dice que no constituyen soluciones adecuadas intentar mayores volúmenes de producción mediante la aplicación de nuevas técnicas "cuando es ampliamente sabido que la producción intensiva determina en lo agrario, mayores costos. Y si una producción económica como es la de nuestro campo —la más barata del mundo se ha dicho— desarrollada de manera extensiva no alcanza a ser cubierta con los precios obtenibles, no es solución mayores volúmenes a mayores costos".

Termina diciendo que "deben ser aventadas las ideas de que la economía agraria declina porque el campo no se tecnifica o por causas puramente climáticas" y que debe abandonarse también el concepto de que la empresa agropecuaria "seguirá produciendo cualesquiera sean las condiciones económicas que se le otorguen".

EMPLEADO BANCARIO

Y/O PRODUCTOR DE SEGUROS

Ud. puede obtener elevados INGRESOS sin descuidar su actual ocupación.

Consúltenos por su interés

FLORIDA 890 - PISO 20º

De 9 a 12 y de 13 a 19 horas

EXCLUSION DE LA MATRICULA A LOS COLEGIADOS MOROSOS EN EL PAGO DE LAS CUOTAS ANUALES

Atenta la facultad conferida por el art. 53 de la Ley número 5177, el Consejo Directivo del Colegio de Abogados del Departamento Judicial de La Plata

RESUELVE:

1º — En la primera sesión del mes de julio de 1969 se procederá a excluir de la matrícula a aquellos colegiados que adeuden dos o más cuotas anuales. Por Secretaría y Tesorería se confeccionará la nómina respectiva.

2º — Esta resolución se comunicará por circular a los colegiados deudores y se publicará en el Boletín Informativo de los diarios "El Día", "La Nación", "La Prensa" y "Clarín".

Exposición del Alte. Rojas en una audición

Hoy a las 22, en la audición "Momento Argentino" que se transmitirá por LS5, Radio Rivadavia, disertará el almirante Isaac F. Rojas.

El tema será el libro recientemente publicado por el ex vicepresidente de la República, cuyo título es "Intereses argentinos en la Cuenca del Plata" y sobre cuyo texto hará diversas acotaciones.

Un homenaje al doctor Eduardo Braun Menéndez

Hoy a las 18:30, en el aula magna de la Facultad de Medicina de Buenos Aires se realizará la conferencia anual en homenaje a Eduardo Braun Menéndez, que en esta oportunidad será dictada por el profesor Arturo Rosenblueth, de México, sobre el tema "Los postulados científicos".

El conferenciante será presentado por el profesor Bernardo A. Houssay. En años anteriores fueron conferenciantes en igual evento recordativo Corneille Heymans, de Bélgica, Premio Nobel; Héctor Croxatto, de Chile; Irvine H. Page, de los Estados Unidos de América; Severo Ochoa, de Nueva York, Premio Nobel; Roberto Caldeyro Barcia, de Montevideo; Juan Carlos Fasciolo, de Mendoza; Alberto Hurtado, de Lima; Miguel R. Covian, de San Pablo; Luis F. Leloir, director del Instituto de Investigaciones Bioquímicas Fundación Campomar, y Alberto C. Taquini, profesor de fisiología de la Facultad de Medicina de Buenos Aires.

La conferencia es auspiciada por la Facultad de Medicina de Buenos Aires, las academias nacionales de Medicina y Ciencias Exactas, Físicas y Naturales, el Consejo Nacional de Investigaciones Científicas y Técnicas, la Sociedad Científica Argentina, las sociedades argentinas de Fisiología y de Biología, la Asociación Médica Argentina, la Asociación Argentina para el Progreso de las Ciencias y el Instituto de Biología y Medicina Experimental.

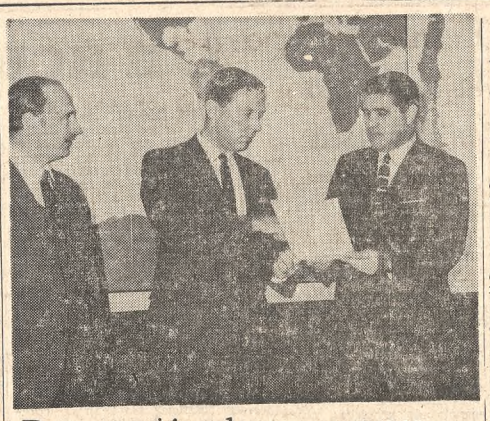

Reparación de aeronaves

La Administración Federal de Aviación de los Estados Unidos renovó por un nuevo año la vigencia de la certificación acordada en 1965 a los talleres aerotécnicos de Aerolíneas Argentinas, lo que en esa forma continuarán habilitados para efectuar reparaciones a aeronaves de bandera norteamericana, tanto civiles como militares. Tal reconocimiento es revalidado anualmente previa comprobación de que el alto nivel de eficiencia que se exige para su otorgamiento a un taller aeronáutico de reparaciones se mantiene de acuerdo con los avances de la industria mundial del ramo. La correspondiente certificación le fue entregada en su despacho al administrador general de la empresa, brigadier (R) Alberto Santamaría, a la derecha, por el representante en la Argentina de la Administración Federal de Aviación, señor Eric Arnholt, al centro, en presencia del jefe de relaciones públicas de Aerolíneas, comodoro (R) Pedro O. Lartigue, y otros funcionarios

Conferencias

Programa para hoy

"La ópera en el siglo XX", por **Bernard Lefort** (en francés), con el patrocinio del Teatro Colón y el Servicio Cultural de la Embajada de Francia, a las 18, en el Salón Dorado del Teatro Colón, Libertad y Lavalle.

—"Investigación operativa. Investigación y análisis de sistemas", por **Agustín Durañona y Vedia**, a las 19, en el Colegio de Graduados en Ciencias Económicas, Viamonte 1582.

—"Ideas para vislumbrar el destino del arte: el modelo estructural", por **Jorge Romero Brest**, a las 19, en la Asociación Ver y Estimar, Florida No. 659.

—"La poesía del tardío barroco y el concierto salzburgués", por **Juan Pedro Franze** (en alemán), a las 19, en la Institución Cultural Argentino-Germana, José Evaristo Uriburu 1222.

—"Aporte de la sociología de la educación al planeamiento educativo", por el P. **Miguel Petty**, con el patrocinio de Cátedra y Vida, a las 18.45, en Hipólito Yrigoyen 476.

—"Argentina y el mito de su nombre", por **Amanda Cabrera Padilla**, a las 19.15, en la Sociedad Evocativa Argentina, Juncal 854.

—"La persona humana", por **Juan Luis Alvarado**, a las 19.30, en el Centro de Estudios Superiores San Alberto Magno, San José 458.

—"Discos. Tipos. Catalogación. Entrada convencional", por **Emma Linares**, a las 19.30, en el Instituto Torcuato Di Tella, Florida 936.

—"Viaje a Roma: las ruinas imperiales; palacios e iglesias. San Pedro del Vaticano", por **Iván Kresteff**, con proyecciones, a las 19.30, en el teatro La Cueva, Callao 182.

—"Proceso a los «hippies»", por **Daniel Lurá Villanueva, Ricardo Marchionatto, Hugo Alvarez Natale, Leandro Gutiérrez y Juan C. Rubinstein**, con el patrocinio de la Campaña de Educación Cívica, a las 19.15, en la Asociación de Abogados, Uruguay 485.

—"Los postulados científicos", por el investigador mexicano **Arturo Rosenblueth**, con el patrocinio del Consejo Nacional de Investigaciones Científicas y Técnicas, a las 18.30, en la Sociedad Científica Argentina, Santa Fe 1145.

—"Iglesia 1969: una solución a los problemas del momento", por **Eduardo P. Ferrari, José Pagés** y presbítero **Carlos Fernández**, a las 21.15, en el Círculo de Estudios Sociales Santa Catalina, Brasil 834.

—"El personaje teatral", por **Osvaldo López Chuhurra**, a las 19, en la Biblioteca del Consejo de Mujeres, Marcelo T. de Alvear 1155.

—"¿Debe o no existir el divorcio?", por **Elsa San Martín, Elena Julia Palacios, Elsa Dafne Simon's, Jorge Martínez Segovia** y **R. P. José Sojo**, con el patrocinio del Círculo Femenino, a las 20, en el Teatro Embassy, Suipacha 751.

—"¿Es posible ser un buen judío sin ser religioso?", por el rabino **Paul Hirsch**, a las 15, en el Consejo Argentino de Mujeres Israelitas, Riobamba No. 1020, 1er. piso.

—"José A. Ferreyra: tango y cine", por **Jorge Miguel Couselo**, y "Carlos Marcucci: un virtuoso del bandoneón", por **Raúl Lafuente**, a las 21, en Loria 1194.

—"Dermatomicosis", por **Lázaro Shetman**, a las 20.30, con el patrocinio de la Unión de Pedicuros Argentinos, en Rodríguez Peña 80.

—"La convivencia de los seres sensibles y espirituales con los agresivos, negativos y egocéntricos", por **Juan Carlos Ermácora**, a las 20, en Santa Fe No. 1240, 7o. piso.

—"Oratoria e importación de la voz", por **Antonio Palmero**, a las 20, en Avda. Malpú 1978, primer piso, sala 8, Olivos.

Científicas

Actualización hematológica

En el Instituto Municipal de Hematología se realizarán del 15 al 19 de setiembre con la coordinación de la doctora María Elena Molina de Bernadou, las "Primeras Jornadas de Actualización Hematológica".

La inscripción se realiza en la sede del instituto, sala 18 del hospital Ramos Mejía, Urquiza 609, capital. (T. E. 97-6866).

A los asistentes al 75% de las clases les será entregado el diploma correspondiente. Estas jornadas son auspiciadas por la Fundación de Investigaciones Hematológicas.

Psicopatología infantil

Los días 9, 10 y 11 de junio en el palacio del ex Consejo Deliberante se realizará el Simposio de Psicopatología Infantil, destinado a médicos, psicólogos, maestros, asistentes sociales y trabajadores. Las inscripciones se realizan en Callao 569, tercer piso.

Reumatología

El 5 y el 12 de junio, el doctor Raúl Verdú disertará sobre etiopatogenia de la fiebre reumática, en el aula de la cátedra de histología, 2º piso de la Facultad de Ciencias Médicas.

Dichas conferencias integran el ciclo de clases preliminares del curso completo de reumatología que dicta en colaboración con otros reumatólogos.

Gastroenterología

Con la dirección de los doctores Juan C. Casiraghi y Marcos Meeroff, se realizará a partir de hoy y hasta el 30, de 8 a 12, en la policlínica Profesor Dr. Gregorio Aráoz Alfaro, de Lanús, un curso teórico-práctico sobre gastroenterología.

Anticípase que seguirá hoy el tiempo inestable

Con dos matices meteorológicos transcurrió la jornada de ayer en la Capital Federal y alrededores. Por la mañana el cielo se presentó parcialmente nublado, pero esto no impedía que los rayos solares, aunque en forma tenue, cayeran sobre la ciudad. Estas condiciones continuaron hasta el mediodía, momento en que la densidad de las nubes se fue haciendo más notoria, y es así como alrededor de las 15.48 comenzaron a caer las primeras gotas, las que continuaron con intermitencias durante el resto del día. Hasta las 21 se habían registrado 6,2 milímetros. Las marcas termométricas se mantuvieron en más de un grado por encima de los valores normales correspondientes a la época. La máxima fue de 16,1 grados y tuvo su registro a las 10.45. El viento sopló preferentemente de los sectores nordeste, durante la mañana, rotando al Sudeste por la tarde, a velocidades que oscilaron entre 25 y 15 kilómetros horarios. El porcentaje de humedad ambiente fue elevado, especialmente al caer la tarde, ya que a las 19 era del 95 por ciento.

En el interior, en el transcurso de las 24 horas anteriores a las 9 de ayer, se produjeron precipitaciones de variada intensidad en zonas de las provincias de Catamarca, Córdoba, Chaco, Formosa, La Pampa, La Rioja, Mendoza, Misiones, San Luis, Santa Cruz, Salta y Tucumán. Las marcas térmicas giraron dentro de los valores promedios en casi todo el país.

Para hoy el pronóstico del Servicio Meteorológico Nacional anticipa lluvias intermitentes, con poco cambio de temperatura. La máxima y la mínima han sido calculadas en 17 y 11 grados, respectivamente.

Pronóstico del Servicio Meteorológico Nacional válido hasta hoy a las 24

Capital Federal y alrededores

Para hoy: Nublado, lluvias intermitentes, poco cambio de temperatura y vientos leves del Este, rotando al Nordeste. Temperaturas máxima y mínima pronosticadas, alrededor de 17 y 11 grados, respectivamente.

Perspectiva para mañana: Parcialmente nublado, tiempo todavía inestable y poco cambio de temperatura.

En las provincias

Para hoy: Buenos Aires, Entre Ríos, Santa Fe, Córdoba y La Pampa: Nublado con lluvias y poco cambio de temperatura.

Corrientes, Misiones, Chaco, Formosa y Santiago del Estero: Nublado con precipitaciones y tormentas eléctricas y poco cambio de temperatura.

Jujuy, Salta y Tucumán: Nublado con tiempo todavía inestable, mejorando y leve descenso de temperatura.

Catamarca, La Rioja, San Juan y norte de San Luis: Parcialmente nublado y poco cambio de temperatura.

Sur de San Luis, Mendoza, Neuquén, Río Negro, Chubut y Santa Cruz: Nubosidad en aumento, luego algunas precipitaciones y descenso de temperatura.

Tierra del Fuego e Islas Malvinas: Nublado, precipitaciones y descenso de temperatura.

Perspectiva general para mañana: Buenos Aires, sur del litoral fluvial y sur de la zona central: Nublado e inestable y leve descenso de temperatura.

Norte del litoral fluvial, norte de la zona central y provincias del Noroeste: Parcialmente nublado y leve ascenso de temperatura.

Cuyo: Algo nublado y poco cambio de temperatura.

Ayer en la Capital y alrededores Temperatura, humedad, presión, vientos y cielo

Hora	Temp.	% Hum.	Baro. Pres.	Vientos*
3	12,4	83	761,3	ENE-20
6	11,9	87	760,1	E-16
9	13,2	82	760,1	ENE-25
12	15,9	72	759,4	E-16
15	15,6	77	757,6	SSE-15
17	14,1	92	757,5	SE-20
19	14,4	95	756,8	E-20
21	14,4	96	756,8	S-15
23	14,4	96	756,5	Calmo

(*) Dirección y kilómetros por hora

Máxima: 16,1, a las 10.45

Mínima: 11,6, a las 5.50

Cielo: A las 3, cirrus 3; a las 6, alto-cumulus 3; a las 9, alto-cumulus 3; a las 12, cumulus 1; a las 15, alto-cumulus y stratus 1 y 7; a las 17, nimbo-stratus y cacto-stratus 1 y 7; a las 19, stratus y nimbo-stratus 6 y 2; a las 21, stratus 8, y a las 23, cubierto.

Pronóstico para la navegación

Río de la Plata: Vientos moderados a regulares del sector Este, rotando del Nordeste, nublado y lluvias.

Costa Sudoeste de Buenos Aires: Vientos leves del sector Norte, nublado y algunas lluvias.

Costa sur de Buenos Aires: Vientos leves a moderados del sector Norte, rotando del Oeste, nublado, lluvias y tormentas eléctricas.

Costa patagónica Norte: Vientos leves a moderados del sector Norte, cambiando a regulares del sector Oeste, nubosidad en aumento y luego precipitaciones.

Costa patagónica central: Vientos moderados del sector Oeste, nubosidad en aumento y algunas lluvias.

Costa patagónica Sur: Vientos moderados del sector Oeste, nublado y lluvias.

Tierra del Fuego e Islas Malvinas: Vientos moderados del sector Oeste, nublado, lluvias y tormentas eléctricas.

GRAFICOS DE LAS PRINCIPALES OBSERVACIONES DE AYER

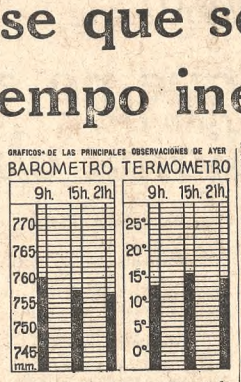

Temperaturas en el interior

Información suministrada por el Servicio Meteorológico Nacional. Los datos no consignados no fueron registrados por dicho servicio oficial.

	Máx.	Mín.
Bahía Blanca	15	9
C. de Patagones	13	—
Catamarca	19	12
Córdoba	18	11
Corrientes	20	15
Formosa	—	—
Jujuy	23	14
La Plata	16	9
La Rioja	23	13
Mar del Plata	15	6
Mendoza	21	5
Necochea	—	—
Paraná	16	12
Posadas	—	—
Resistencia	20	16
Río Gallegos	2	-0
Rosario	13	11
Salta	22	13
San Juan	21	5
San Luis	17	11
San C. de Bariloche	10	4
San M. del Tucumán	18	15
Santa Fe	21	15
Santa Rosa	14	10
Santiago del Estero	18	15
Tandil	—	—
Trelew	11	5
Ushuaia	1	—
Villa Dolores (Cba.)	17	6

Desde Uruguay

Montevideo	18	7
Punta del Este	16	9

Los avisos de lluvia

(en milímetros)

En las 24 horas anteriores a las 9 de ayer se produjeron precipitaciones en las siguientes localidades:

Catamarca: Capital 1.

Córdoba: Capital 2, Laboulaye 13, M. Juárez 2, Pilar 1, Río IV 3 y Villa Dolores 3.

Chaco: Resistencia 2.

Formosa: Capital 2 y Las Lomitas 2.

La Pampa: Gral. Pico 18 y Santa Rosa 8.

La Rioja: Capital 5.

Mendoza: Cristo Redentor 8 y La Paz 2.

Misiones: Posadas 1 y Puerto Iguazú 10.

San Luis: M. A. V. Reynolds 8 y Capital 5.

Santa Cruz: San Julián 1.

Salta: Orán 15 y Tartagal 4.

Tucumán: Capital 12.

SEIKO

ENRIQUE ROTH Y CIA. S.E.C.P.A.

Representante exclusivo de SEIKO en la República Argentina

DA LA BIENVENIDA

Al Señor YOSHIYUKY NARAHASHI de Hattori y Cía. Ltda., fabricantes de los relojes SEIKO.

Con motivo de su visita acompañando a la 8ª Exposición Flotante de la Industria Japonesa.

Por juicio de

DESALOJO

realización total

EL HOGAR DE LOS HOGARES

Los Gobelinos

125 FLORIDA 147 • CABILDO 1652

Debemos reestructurar nuestra organización y por dicho motivo REALIZAMOS el stock a cualquier precio

BLANCO Y COLCHAS

FRAZADA gusto escocés, tejido mixto, para 1 plaza, al CONTADO $ 899

ACOLCHADO fibra poliamídica, abrigado, liviano. Para 2 plazas $ 4.490 y 1 plaza .... $ 3.900

MANTA pura lana, gustos de estilo escocés al CONTADO .... $ 1.050

SABANA uso doméstico blanco, vainilladas, para 1 plaza al CONTADO ..... $ 520

CUBRECAMA de felpilla, lavables, para 2 plazas $ 3.500, y 1 plaza a ..... $ 2.750

MANTAS de telar, con flecos, 1 plaza..... $ 2.390

TEJIDOS Y ESTAMPADOS

PANA de algodón, indicado para decoraciones. Ancho 1,30 a .... $ 990

PIQUE de algodón para fundas, ancho 1,40 al CONTADO ..... $ 490

GRANITE estampado, dibujos modernos. Ancho 1,30 cm ..... $ 550

OTOMAN de algodón tela indicada para decoraciones, ancho 1,30 m. $ 390

CORTINAS

MALLA para cortinas, poliéster "cortilene" no se plancha ancho 2 metros ..... $ 990

VOILE de acetato Rhodia. Ancho 2,40 metros ..... $ 390

CORTINAS por metro, poliester 100 x 100. Alto 1,90 a $ 990, en 1,60 al CONTADO ..... $ 690

MARQUISSETTE de poliester - no se plancha - Ancho 1,90 metros a ..... $ 890

MARQUISSETTE de poliéster, cortinas por metros no se planchan. Alto 2,15 a ..... $ 1.450

ALFOMBRAS

TRIPE cortado de lana, para tapizar de pared a pared, col. moda Ancho 100 cm. el m. $ 1.990

ALFOMBRA de lana, dibujos clásicos Persas. Fdo. rojo o beige, de 2 x 2.50 a .... $ 31.500

ALFOMBRITA de lana, con base latexada Como hechas a mano, colores lisos, terminadas con flecos, 0.60 x 1.20 a.. $ 4.500

REGALOS

VELADOR con pantalla. Moderno. AL CONTADO . $ 890

hagá sus compras por la mañana

Deseamos atenderle aún mejor!!!

cada pote de MENDICRIM, le da algo más

• Más de 10 años de cuidado y atención en su calidad.
• Más sabor y aroma.
• Más variadas y delicadas aplicaciones culinarias.
• Y más economía...

Porque en cada pote de Mendicrim hay: MAS CANTIDAD

240 GRS.* de Riquísimo MENDICRIM

QUESO DE CREMA

Mendicrim

...el de siempre!

* La m... fresco y natural a costo más económico

Los exportadores de cereales eligieron nuevas autoridades

Fue elegida la nueva comisión directiva del Centro de Exportadores de Cereales. La nómina es la siguiente: presidente, Jorge E. Kalledey; vicepresidente, Máximo Strauss; secretario honorario, Marc Roittman; prosecretario, Gabriel García Oliver; tesorero, H. E. Fernández Harper; protesorero, Wolfang B. Hadra; vocales, Roberto J. Haas Heinrich F. Hütter y Pedro García Oliver.

La comisión revisora de cuentas está integrada por los señores Jurek Poplawski, Jorge P. Moiseeff y Esteban Levi.

Antes de ser elegida la nueva comisión directiva, fue sometida a consideración de los socios la memoria anual, correspondiente al ejercicio marzo 1968-marzo 1969.

En este documento se expresa que "los graduales y significativos descensos en el volumen de las exportaciones agrarias argentinas, registrados en 1967 y 1963, tras los alentadores repuntes que se habían alcanzado en el trienio 1964 a 1966, obligan a iniciar esta memoria poniendo énfasis especialísimo en un tópico que provoca justificada alarma e inquietud: el estancamiento y retroceso en la producción agrícola argentina".

Luego de señalar el fuerte descenso experimentado en la producción de trigo, y en la de forrajeras, como cebada, avena y centeno, la memoria señala que "el maíz, y sobre todo el sorgo granífero, son los únicos granos donde se advierte una expansión de área más firme y sostenida, a la que sin duda no son ajenos los alicientes de cotizaciones (innegable incentivo de las siembras). Y, especialmente en el caso del maíz, la reducción parcial al 8 % del derecho de exportación dispuesta por decreto 6384 del 4 de octubre de 1968, medida que —cualesquiera puedan ser las reservas que susciten algunos de los rasgos discriminatorios que contiene— tuvo la virtud de alentar al productor argentino, y es sin duda factor de peso en haber elevado el área sembrada para la cosecha 1968/69 a 4.770.000 hectáreas, guarismo no superado desde la cosecha maicera 1941/42".

Más adelante es comentada la forzada inactividad a que se vio reducida la exportación de la cosecha fina, debido "al rezago con que apareció el decreto 6812, del 28 de octubre de 1968. Los efectos de esa desgravación tardía en la colocación de los saldos exportables trigueros argentinos sólo podrán aquilatarse en amplitud cuando, en el ejercicio de 1969, haya ocasión de precisar aquellos hechos concretos que hasta el cierre de esta Memoria es prematuro deducir de indicios preliminares"

La Semana de la Unidad Cristiana

Se inició la Semana de la Unidad Cristiana en la arquidiócesis de Buenos Aires, que consiste en una serie de actos de oración común de las diversas confesiones cristianas, para impetrar por la unidad de sus iglesias. Hoy, a las 20, habrá una reunión en el Seminario Metropolitano, José Cubas 3600, y otros actos se efectuarán conforme con el siguiente orden: mañana a las 20.30 en la abadía de San Benito, Villanueva y Maure; pasado mañana a las 19.30, en la parroquia del Santo Cristo, Cruz 6820; a las 20 en la de San José de Flores, Rivadavia 6950; el jueves a las 20.30 en la de San Pablo, Alvarez Thomas 795. La clausura se hará el 30 del actual a las 19 en el templo anglicano de 25 de Mayo 282, presidido por el obispo de esa confesión reverendo Cyril Tuker y por el arzobispo coadjutor de Buenos Aires, monseñor Aramburu.

Fue recordado el Tte. coronel Gregorio Pomar

En la Recoleta se realizó un acto de homenaje a la memoria del teniente coronel Gregorio Pomar, en ocasión de cumplirse el 15º aniversario de su fallecimiento.

El acto había sido organizado por el Centro de la Juventud de la ex Unión Cívica Radical del Pueblo y contó con la presencia de un grupo numeroso de dirigentes y afiliados de esa agrupación.

Tras depositarse una corona de flores, habló el señor Manuel Belnicoff, quien dijo que la lucha permanente del teniente coronel Pomar y el ejemplo de su coraje ran una incitación para todos los radicales a no claudicar y a afianzar los objetivos que persiguen.

Después pronunció un discurso el señor Eduardo D'Angelo. Afirmó que "el espíritu civilista de Gregorio Pomar debe reaparecer y sobreponerse a las ambiciones y los apetitos personales. La República así lo exige y nuestro pueblo así lo necesita."

Por último, un dirigente de la entidad organizadora leyó un mensaje en el que se expresa que dirigentes y afiliados del Centro "firmes en la conducta mantenida hasta ahora sin dobleces, bregaremos incansablemente para que sean respetadas la Constitución y las libertades y enfrentaremos con decisión a quienes ignoran al pueblo y desconocen sus inquietudes".

La actitud del Gobierno ataca la ex UCRP

La mesa directiva del comité nacional de la ex Unión Cívica Radical del Pueblo emitió una declaración en que señala que el país asiste "a uno de los momentos más dramáticos del vivir nacional". Y afirma que "la perpetuación en el mando —con el sostén de la fuerza— es el objetivo único y excluyente de los que integran el régimen actual, amparados en un inexistente consentimiento. Se ha proscripto el orden constitucional y sustituido el derecho por la usurpación, el absolutismo y la suma del poder público. Los ocupantes del Gobierno están enceguecidos por mantenerse en un poder que el pueblo no les ha otorgado y en suplantar a las instituciones republicanas por regímenes políticos extraños al ser nacional. Se está extranjerizando la economía argentina y gestándose la extranjerización de las instituciones políticas. El régimen no cree en el pueblo ni quiere al pueblo argentino. El sistema imperante ha condenado al país a la injusticia social y al sufrimiento de importantes sectores. La subversión no está en el pueblo. La subversión está en el régimen, que es el verdadero conspirador contra el país, contra las instituciones y contra su futuro". Y expresa el documento a su término: "El régimen ha cerrado al pueblo todos los caminos. El pueblo reabrirá los caminos de la emancipación nacional, consumando la transformación anhelada, con autenticidad y profundidad democrática".

Se reflotará un pesquero

MAR DEL PLATA. — Respondiendo a gestiones de la Sociedad de Patrones Pescadores, que preside el señor Avelino Bertello, el comandante de la Base Naval, capitán de navío Ricardo Alonso, dispuso que hoy el remolcador Diaguita zarpe a las 6 del puerto local y se dirija a Miramar para iniciar las tareas de reflotamiento del pesquero de la flotilla local Siempre San Antonino Abate, que se hundiera recientemente y se encuentra en la siguiente posición: longitud 57 grados 27 minutos Oeste y latitud 38 grados 54 minutos Sur. Esa embarcación será remolcada por el Diaguita y se encuentra a 22 millas al sur de la boca del puerto de esta ciudad, aproximadamente a 50 metros de profundidad.

Un curso para mujeres dirigentes se clausuró

En el Salón Dorado del ex Concejo Deliberante, se realizó el acto de clausura del IV Curso Regional del Programa Interamericano de Adiestramiento para Mujeres Dirigentes, que fue organizado por la Comisión Interamericana de Mujeres de la OEA y contó con el auspicio del gobierno nacional a través del Ministerio de Relaciones Exteriores y Culto, de la Secretaría de Estado de Trabajo y del Consejo Nacional de Desarrollo. Asistieron al acto el subsecretario de aquel ministerio, Dr. Jorge A. Mazzinghi; el titular de Trabajo, Sr. Rubens San Sebastián, y el subsecretario de Bienestar Social, ingeniero Gastón Cosettini; embajadores de países sudamericanos y las delegadas de Colombia, Dra. Ana S. de Cuadros; de Chile, diputada Wilma Saavedra; de Paraguay, Sra. Ana P. de Ortiz y de nuestro país, Sra. Lucía Lebán de Calot. La esposa del presidente de la Nación, que no pudo asistir, envió su adhesión.

Previa ejecución del Himno Nacional Argentino, la señora de Cabot se refirió a "la experiencia de comunicación, doblemente valiosa —dijo—, pues ha salido del ámbito clásico en que se intentó hasta ahora, el del bienestar social, para proyectarse al del mundo bullente y renovado: el de la dinámica de los procesos económico-sociales". Seguidamente hablaron la delegada de Perú, Sra. Carmen Arimana Alva, que lo hizo en nombre de las becarias, y la directora del curso, Srta. Nelly Mabel Cheli, quienes exaltaron la importancia y el significado de las reuniones realizadas.

Cerró el acto —previa entrega de los diplomas a las representantes de los países intervinientes— el subsecretario de Relaciones Exteriores y Culto.

El Dr. Mazzinghi dijo en una parte de su breve discurso que "los argentinos podemos ostentar a la faz del mundo, una versión singularmente pacífica y armoniosa del proceso de promoción de la mujer; podemos recordar —dijo— que se ha ido pasando, casi insensiblemente, desde la augusta posición que ocupaban en sus hogares nuestras abuelas, hasta la dinámica participación que corresponde a nuestras mujeres y a nuestras hijas en la Argentina de hoy.

Actividad de bridge local

He aquí los resultados de los últimos torneos jugados en los clubs locales.

Club Argentino de Ajedrez

Scrambled Mitchell, dirigido por Fernando Frías, 1º Ana María R. de Zanalda-Ricardo Pujals, 2º Adolfo Campos-Juan Rosa Bunge, 3º Ana María de del Carril-Juan Carlos Lacour, 4º Clara Monsegur-Lucrecia Monsegur, 5º Juan A. Llambias-Carlos de Miguel.

Club Belgrano

Scrambled Mitchell, dirigido por Manuel Espinosa Paz, 1º Marie Ann Meincke-Sra. de Pérez Mrexian, 2º Delfina G. de Carrique-Chela R. de Medrano, 3º Milagros de Dithurbide-Sara de Ramos Vivot, 4º Silvia Armelín-A. De Nóblie, 5º Julio C. Maffei-Carlos A. Pezzi.

Club Argentino de Bridge

Sistema Mitchell, Norte-Sur, 1º Felisa A. de Santa Coloma-Luis de Santa Coloma, 2º Esther Pérez Mendoza-José Casado. Este-Oeste, 1º F. de Barchi-Adolfo Campos, 2º/5º María Siri Iriondo-Luis Benedit, Irene A. de Ortiz de Rosas-Miguel Abente Saguier, Lia B. de Quesada-Antonio Balcárce y Etelvina S. de Vergara-Rosa S. de Iriondo.

Acerca de la adhesión a un homenaje

El doctor Ernesto Laclau se ha dirigido al director de La Nación, con referencia a la inclusión de su nombre en la lista de homenaje al doctor Matías Sánchez Sorondo, publicada en un número anterior.

El doctor Laclau expresa, con pedido de publicación: "Por una apreciación distinta de los problemas político-sociales y por mi larga militancia radical he estado siempre enfrentado al pensamiento político y a las prácticas gubernativas del doctor Matías Sánchez Sorondo. Pero, a pesar de esta disidencia absoluta, he mantenido con él una cordial amistad personal, generada en las aulas de la Facultad de Derecho, donde fui su alumno. Esto explica que mi nombre haya podido ser incluído entre los adherentes a este homenaje que, con esta aclaración, dejo fijado en su verdadero alcance".

Derecho de un ex diplomático a indemnización

El Gobierno, por decreto, ha admitido el derecho de indemnización del ex secretario de embajada Conrado J. M. Risso Patrón, quien fue dejado cesante el 14 de julio de 1966, con indicación de que la medida no se fundaba en razones disciplinarias.

Los considerandos del decreto dicen que "el derecho de estabilidad en el cargo de que era titular el presentante, se ha transformado en el derecho pecuniario de indemnización que establecía el artículo 31 de la ley Nº 12.951 (del Servicio Exterior), vigente al momento de la cesantía".

La indemnización es de pesos 375.320. El señor Risso Patrón, al reclamar la indemnización por vía administrativa, desistió de otra demanda por reincorporación y cobro de haberes.

Fuerzas Armadas

Agasajo

CURUZU CUATIA. — En la III Agrupación Mesopotamia Sur de Gendarmería Nacional fue servido un lunch ofrecido por el personal superior en agasajo de los señores comandante, segundo comandante, jefes de unidades e integrantes del Estado Mayor General de la III Brigada de Infantería.

Reunión anual

El personal superior retirado de las tres fuerzas armadas que desee asistir a la somida anual de compañerismo que se celebrará el 7 de junio a las 21, deberá inscribirse antes del miércoles en las secretarías del Círculo Militar, del Círculo Naval o del Círculo de Aeronáutica, con el fin de hacerles llegar las correspondientes invitaciones.

LIVINGSTON Y CIA. S.A.
Esmeralda 320 - Inmobiliaria y Comercial - 35-6138/6179/6064
DEPTOS. EN CONSTRUCCION
JUNIN 1261
Entre Avenidas Santa Fe, Callao y Las Heras
2 y 3 dormitorios. Excelentes dependencias y Cochera
70 cuotas mensuales

INVIERTA CON SEGURIDAD
A 18 MESES — 18 o/o ANUAL
A 12 MESES — 16 o/o ANUAL
A 3 MESES 14 o/o ANUAL
PAGO MENSUAL DE INTERESES
Crédito FLORES
S.A. DE FINANZAS
RAMON L. FALCON 2501 - CAPITAL
Inscripta en el Registro de Entidades Financieras no Bancarias del Banco Central de la Rep. Arg. con fecha 1-V-12/66
Capital Integrado: $ 60.000.000.-
Asociada a la Cámara Argentina de Sociedades de Crédito para Consumo

EVEREST
COMPAÑIA DE SEGUROS GENERALES S. A.
MAIPU 484 - 2º Piso - CAPITAL
Comunica sus actuales números telefónicos
7615
392 - 0225
0275

CREDITO LINIERS
da crédito a su firma
PLANES EN 5, 10, 15 y 20 CUOTAS
● POR EL MONTO QUE USTED NECESITE
● CON SEGURO DE VIDA SIN CARGO
● AMPLIACION Y RENOVACION AUTOMATICAS
● LA 1a. CUOTA SE ABONA EL MES SIGUIENTE
2 Nuevas direcciones para su economía
Agencia Centro: ESMERALDA 25
Agencia Belgrano: Av. CABILDO 1631
Casa Matriz: RAMON L. FALCON 7078
CREDITO LINIERS S.A. DE FINANZAS
Inscripta en el Reg de Ent. Finan. no Banc. del Bco. Central de la R.A. el 28-7-66
Capital Integrado: $ 110.794.000.- Capital y Reservas: $ 315.916.000.-
Asociada a la Cámara Argentina de Sociedades de Crédito para Consumo

EN LA ESQUINA MAS CODICIADA
DE BUENOS AIRES
LA GALERIA MAS LUJOSA!

Nos solicitan en compra, departamentos y pisos en la zona. CONSULTENOS
LOCALES Y PISOS EN VENTA
Inmobiliaria AUTOMOVILES ALVEAR
AVDA. ALVEAR esq. CALLAO

El planchado más firme del mundo
Sudamtex creó para su nueva camisa LAVI-LISTO el planchado permanente que no se borra jamás: PRESTOFIX. PRESTOFIX eterniza lo nuevo.
NUEVA CAMISA
Lavi-Listo
CON PLANCHADO PERMANENTE "PRESTOFIX"

LA NACION

Fundado por Bartolomé Mitre el IV I MDCCCLXX

LA NACION será una tribuna de doctrina (Núm. 1 Año 1)

Director: DR. BARTOLOMÉ MITRE

Buenos Aires, lunes 26 de mayo de 1969

Estudio y lucha contra la hidatidosis

De acuerdo con un convenio suscripto entre las secretarías nacionales de Salud Pública y Agricultura y Ganadería y el gobierno del Neuquén, a partir de octubre próximo y durante doce años se desarrollará en esa provincia un programa de estudio y lucha contra la hidatidosis, acerca de cuya importancia da cuenta el hecho de que van a invertirse 700 millones de pesos en el lapso indicado. La conveniencia y necesidad inmediata de aplicar semejante plan surgieron de las comprobaciones a que arribóse en un examen llevado a cabo por los tres órganos oficiales mencionados y al que también contribuyó con su colaboración el Centro Panamericano de Zoonosis, sobre las inquietantes características, especialmente en lo que se refiere a su expansión creciente, que ha adquirido la enfermedad en una amplia zona del territorio neuquino, aunque debe decirse que no se la registra sólo allí sino también, en medida considerable, en Tierra del Fuego, Salta, Jujuy, Tucumán, Corrientes, Mendoza, Córdoba y, como es harto notorio, en el sur de Buenos Aires.

La razón explicativa de que se haya optado por Neuquén para cumplir una intensiva acción investigadora y profiláctica debe remitírsela a la circunstancia infortunada de que se advierta en su ámbito un aumento progresivo de personas y animales atacados, hasta constituir el cuadro una verdadera endemia. Por ejemplo, en 1967 se verificaron 43 casos de infectados en la población, 6600 en el ganado bovino, más de 60.000 en el ovino, 81 en el porcino y 3500, sobre un total de 12.800 en que se calcula el número, entre los perros. Bastan estas cifras, pues, para comprender la virulencia y extensión del flagelo, como, asimismo, en un orden más general que alcanza a la integridad física del país, se perciben sin esfuerzo los perjuicios económicos que ocasiona en cuanto se anote que su promedio anual llega a 213 millones de pesos por día que han dejado de trabajar sus víctimas y el costo de la internación hospitalaria. De aquí ha de inferirse, en consecuencia, que la hidatidosis se ha convertido en un azote bien que sin manifestaciones fatales, porque en sí misma no origina la muerte y, además, su tratamiento médico o quirúrgico no ofrece dificultades demasiado arduas, según lo permite apreciar la experiencia.

Tornábase cada vez más urgente una campaña sanitaria y de indagación como la que está a punto de emprenderse, puesto que la contaminación avanza resueltamente en distintas direcciones como si nada impidiese su peligrosa marcha y ataca en los lugares en que pacen las haciendas para transmitirse luego al hombre mediante un proceso al cual suele servir de agente el perro. Para la realización del programa a que hemos hecho referencia se han elegido los departamentos de Huiliches y Lacar, de manera que el área de prueba abarcará cerca de 9000 kilómetros cuadrados y el área emprendida, 20.110. En esta última, los habitantes suman 9600, mientras que las ovejas sobrepasan de 300.000, los vacunos son unos 30.000 y las cabras algo más de 67.000, pertenecientes todos a 612 establecimientos rurales. Falta añadir que la especie canina hállase representada por 3400 ejemplares, en su mayoría de la raza ovejera. La labor prevista para los objetivos señalados se dividirá en seis campos: atención médica y laboratorios, atención veterinaria, saneamiento ambiental y educación para la salud, administración y evolución, cada uno de los cuales estará a cargo de técnicos especializados en representación de las secretarías citadas y del Poder Ejecutivo del Neuquén.

Las metas a que deberá llegarse al término de la larga empresa serán reducir esta afección parasitaria en el individuo y en el animal, conocer en profundidad la epidemiología y ecología, perfeccionar el dominio de la profilaxis con el empleo de drogas de rápido efecto terapéutico y la obtención de técnicas diagnósticas. Lo que se logre al cabo del tiempo resultará aprovechable más tarde en otras regiones que, como la patagónica, han sido invadidas por el nada pacífico huésped que se instala en forma de quiste en este o aquel órgano para vivir a sus expensas y perturbar seriamente su funcionamiento, cuando no deriva en graves complicaciones, como la septicemia. Ya se ve, por lo tanto, la proyección que ha de concedérsele a la tarea por iniciarse muy pronto y la trascendencia que debe asumir en beneficio de la tranquilidad colectiva, ahora alterada en muchas comarcas del país, algunas de ellas alcanzadas en fecha reciente por la celeridad con que se opera el contagio y, también, por la falta de medios adecuados que se opongan a su desenvolvimiento desplazado en ágiles saltos.

Error e injusticia

Hemos apoyado decididamente el criterio referido a la necesidad de poner alguna especie de freno a los problemas creados en los ámbitos universitarios por cierto tipo de estudiantes que, sean cuales fueren las circunstancias determinantes, arrastran sus carreras por años y años o repiten sus exámenes y cursos hasta un punto que justifican sospechas fundadas sobre sus aptitudes futuras como egresados. Pero también opinamos, oportunamente, que los métodos que se reducían a la aplicación de sanciones monetarias no eran los más indicados, por cuanto no atendían a razonamientos pedagógicos y constituían, al fin, un castigo grave para los estudiantes de menores recursos económicos pero leve para aquellos que gozan de desahogada posición. Es lamentable que este procedimiento no sólo se mantenga en algunas casas de estudio sino que, recientemente, la Universidad Provincial de Mar del Plata lo haya reforzado, al sancionar su Estatuto, con características notables por el monto de las "multas" impuestas por la repetición de exámenes o trabajos prácticos. En el primer caso, el arancel por la primera repetición es de 1500 pesos, "que será elevado en un ciento por ciento y en progresión geométrica en las sucesivas repeticiones". La escala para el caso de los trabajos prácticos parte de los 6000 pesos, pero, además, el alumno que no aprobare la mitad de las materias en las que se inscriba deberá abonar un "arancel de readmisión" de 30.000 pesos. Como hemos dicho, fácilmente se advierte que no existen en todo esto criterios pedagógicos para reencauzar a un estudiante deficiente y que los jóvenes que solventan sus carreras con sacrificio económico —propio o familiar— serán las únicas víctimas del sistema implantado. Obligar a seguir otra vez, con imposición de asistencia, el curso perdido, significaría, por ejemplo, un tipo de procedimiento para desalentar a estudiantes poco responsables o para ayudar a los menos dotados. En algunas facultades se imponen límites al número de aplazos aceptables en el transcurso de toda la carrera y —finalmente— se podría aceptar la fijación de aranceles moderados que representen, en primer término, un toque de atención. Pero, a nuestro juicio, no cabe duda de que la reglamentación aprobada por la Universidad de Mar del Plata carece de medida y de fundamentación pedagógica.

Inquietud explicable

Al término de las deliberaciones del II Congreso Patagónico de Cooperativas Eléctricas realizado en la ciudad de Trelew, sus delegados suscribieron una declaración en la que "hacen pública la gran inquietud que embarga al movimiento cooperativo eléctrico ante la sucesión, en pocos meses, de intervenciones de distintas cooperativas, en diversos lugares del país, por parte del poder administrador, con total exclusión de trámite o recaudo alguno del Poder Judicial, con caracteres que en algún caso configuran una verdadera confiscación de bienes a la vez que el avasallamiento de garantías constitucionales básicas de las personas".

No hay necesidad de extremar demasiado el análisis para concluir que hay en el documento dos afirmaciones de la mayor gravedad: la relativa a que se habría prescindido del procedimiento judicial para llevar a cabo las medidas que se denuncian y el sentido confiscatorio que, por lo menos en una de tales circunstancias, adquirió la decisión de la autoridad ejecutiva. Aunque no se las puntualice, probablemente se hayan tenido en cuenta, para formular los cargos anotados, las situaciones registradas en Daireaux, partido de Caseros, y en Pergamino, en la provincia de Buenos Aires, y asimismo lo ocurrido en Formosa, con motivo de ciertos actos oficiales que afectaron el desenvolvimiento de las cooperativas eléctricas en lo que respecta a su manejo administrativo, del que fueron desposeídos sus responsables naturales, al parecer por causas que no podrían considerarse las más fundadas para explicar la intervención. Es natural, pues, que haya cundido la alarma, expresada en Trelew, ante lo que se asemeja mucho a la desaprensión por las normas legales en vigencia, a su olvido peligroso en un momento tan particular como el que vive la República desde el punto de vista institucional.

Compraventa de energía nuclear

Las conversaciones entabladas por Rusia y los Estados Unidos sobre las posibilidades, circunstancias y condiciones en que podrían ambos países vender sus saldos exportables de energía nuclear a los que no disponen de ella o la poseen en cantidad insuficiente para sus necesidades no bélicas presentes o inmediatamente futuras pueden señalar, si llegan a un feliz resultado, el comienzo práctico de ese período tan esperado dentro de la era atómica, en el que esa portentosa riqueza derive por el único camino legítimo y deseable que es el de servir al hombre en sus propósitos nobles y constructivos. Ahí radica el interés sustancial de esas conferencias que merecen ser seguidas con el mayor interés en todo el mundo, ya que de esa forma se demostraría que el hombre es capaz de interpretar con un alto sentido universalista y humano ese logro de la ciencia.

Las posibilidades que a la ingeniería brinda la energía de esa procedencia son grandísimas. Se ha hablado de un proyecto de puerto en Australia que con el empleo de explosiones nucleares al precio de 600.000 dólares, que, según se dice ,cobrarían los Estados Unidos por una "bomba pacífica" equivalente a dos millones de toneladas de TNT, supondría en la parte en que se emplearía esa fuerza unos cinco millones de dólares dentro de un costo total de catorce millones, cifras con las que la ingeniería civil hasta hoy aplicada no podría competir. Este ejemplo, aun siendo teórico, sirve para poner ante la conciencia del mundo las enormes perspectivas de progreso que el átomo ofrece.

Falta aclarar aún en esta gran empresa de aplicación pacífica de esta fuerza de la naturaleza las reales consecuencias de la radiactividad. Los recelos al respecto no se han disipado del todo a pesar de que hay quienes sostienen que esa radiación puede ser absorbida por la tierra. En cualquier caso, el examen que se ha iniciado sobre la expansión de esta energía con fines no destructivos reviste una importancia que no necesita ser encarecida. En la medida en que se extienda y afirme la idea de su empleo para fines de paz y de progreso se extenderá también la repulsa de su utilización para fines de destrucción. Es necesario humanizar, por así decirlo, la fuerza nuclear, y ése, aunque más no fuera, sería un buen resultado de las conversaciones indicadas.

Institutos ruinosos

Una reciente publicación da cuenta del estupor con que se ha advertido el lamentable estado de los locales en los que se aloja desde hace poco tiempo el Instituto de Investigaciones Históricas de la Facultad de Filosofía y Letras. Desplazado de su antigua ubicación en la calle Reconquista, donde soportaba estrecheces y un deficiente estado de conservación del ámbito material, acaba de ser trasladado al edificio que ocupaba el Banco Hipotecario Nacional. Pero no se consideró necesario cumplir, antes, las más elementales tareas de reparaciones, pintura y —siquiera— limpieza. Los términos con que a este respecto se expresa una profesora en una carta que dirigió a nuestro diario son reveladores de una extrema indignación y podrían creerse producto de una exaltación irrazonada, pero la visión de la realidad indica que se ajustan a ella y no revelan exageración: efectivamente, un sentimiento de vergüenza se apodera del ánimo cuando se contemplan las condiciones de trabajo a que se condena a empleados, profesores, alumnos y estudiosos en general y el estado al que quedan reducidas valiosas colecciones e importante material de investigación. El problema es, sin embargo, aún más grave, porque no se trata de un fenómeno reducido a ese Instituto. La hermosa casa de Reconquista 572 —que encierra valores arquitectónicos y es una muestra de un tipo de construcción de época— se encuentra desde hace ya muchos años en condiciones cercanas a la ruina total. Basta una breve y superficial observación para comprender que de continuar el proceso en poco tiempo más será absolutamente inhabitable, y para que se despierten, como en el caso anterior, idénticos sentimientos de estupor.

Cartas de lectores

Matanza de canes en José C. Paz

"En mi carácter de directora del Club de Niños Protectores del Animal —nos expresa la señora María Alicia Cuarterola de Sabatini—, que funciona en la escuela 18 del D. E. 10, quiero elevar mi voz de protesta por los hechos acaecidos el 5 de mayo pasado, en jurisdicción de José C. Paz, al ser clausurado el refugio de animales San Roque y sacrificados cruelmente 150 perros.

"Evidentemente en nuestro país es escasa la cultura zoófila y es por ello que se cometen hechos tan reprobables, que inciden en la faz educativa de los niños de hoy, que ven en esas acciones desvirtuarse todos los principios que, día a día, minuto a minuto, le inculcan sus maestros.

"Fácil resultó al intendente, señor Arenaza, dictar un decreto disponiendo la clausura del asilo en «artículo 1º» y la eliminación de los canes en «artículo 2º», pero ¿no pensó acaso que los niños de hoy serán los hombres del mañana y que no podemos pedir un mundo mejor si no nutrimos los espíritus de amor, para el que sufre, para el que necesita, y de respecto hacia todo lo creado?...

"El saldo es doloroso, pero a veces necesitamos una amarga experiencia así para comprender intendente de José C. Paz reflexione una realidad. Esperemos que el ne ante este hecho y los comentarios que suscita."

Sobre una obra vial en San Luis

Acerca del comentario publicado en nuestra columna "Cartas de Lectores", titulado "Criterios Encontrados", que firmó el señor Joaquín Lucero, del departamento Belgrano (San Luis), donde se ubica el camino de que habla, nos envían conceptos aclaratorios los señores Jorge Ponce, Bartolomé Vergés y Jorge Núñez. Señalan que el señor Lucero critica y propone medidas con respecto al mejoramiento del mismo, y añaden: "Construído por el Consorcio Caminero Nº 40 —Plan Fomento Agrícola Fondo B y que une el Médano-Bella Estancia-Puerta Negra— con salida al circuito V. General Roca, San Antonio —rutas 146-147, respectivamente, con 30 y 39 kilómetros de distancia cada una de las rutas mencionadas. Este camino es a la vez punto de enlace entre La Calera del Gigante y Villa General Roca, este último punto con ramificaciones con La Botija y sus alrededores. En efecto, son numerosas las familias y gran cantidad de público que se sirven de este camino y que se dedican a las más diversas actividades, y en especial a la ganadería, forestales y agricultura en menor grado.

"En síntesis, el transporte pesado desde Buen Orden, Los Algarrobos, El Buen Pastor, El Petizo, El Paraíso, La Rinconada, La Criolla, La Felicita, Bella Estancia, La Cañadita, Bella Florida, La Libertad y otros lugares sale por este camino hacia la ruta 147 —punto: El Médano, ruta 147, 51 kms. desde San Luis.

"En el año 1960 salieron a licitación las propuestas para la construcción de los guardaganados, que aún hoy se sigue gestionando, pero, desafortunadamente, no se llevaron a efecto por razones de integración de fondos, que motivó la no realización de la obra, como consta este dato en las carpetas del Consorcio Nº 40, P. F. A. F. B. Existe en el ánimo del Consorcio Nº 40 el firme e inquebrantable propósito de gestionar ante las autoridades respectivas el progreso de los mencionados puntos, motivo por el cual está siempre en permanente vigilia de sus gestiones. Se aspira promover la circulación de ómnibus de pasajeros, pero para ello previamente hay que procurar la construcción de los guardaganados que se gestionan.

"Por el lugar donde cruza ese camino, al que se le gestionan los guardaganados, hay dos escuelas: una la nacional Nº 75 y la otra provincial (Lucio V. Mansilla); estafeta de Correos y Telecomunicaciones, pozo público, etcétera, elementos estos que no se han tenido en cuenta por el comentarista.

"Por sobre lo expuesto se le informó al consorcio anteriormente que la obra del camino había que completarla con la construcción de guardaganados, para un libre acceso y considerarlo en plan de conservación."

Pueblo castigado

"La localidad de Castilla, distante sólo 150 kms. de la Capital Gederal —detalla en su carta el señor Eduardo Basavilbaso—, en franco progreso en los últimos años, donde existen numerosas casas de comercio, cabañas, frigoríficos, bancos, etc., zona tambera por excelencia por la alta calidad de sus tierras, muy codiciadas para todos los trabajos del agro, está en situación estratégica ya que se encuentra situada en el deslinde de los partidos de Chacabuco, Carmes de Areco, Suipacha y Chivilcoy.

"Hasta ahora y hace más de cincuenta años Castilla contaba con un eficiente transporte ferroviario; con dos servicios diários de trenes de pasajeros en cada sentido, además de los trenes habituales de carga y de transporte de leche. Ultimamente la venta de boletos de pasajeros llegaba en los días festivos a la suma de noventa mil pesos diarios.

"Actualmente han sido suprimidas las paradas de los trenes en esa localidad, contando solamente con una parada diaria a horas inadecuadas y los días sábados y domingos Castilla no cuenta con la parada de absolutamente ningún tren. Si esto fuera poco para el castigado pueblo de Castilla, el proyecto de un camino pavimentado que ya existía en el año 1930 y que acortaba el tramo de Mercedes a Chacabuco en más de 15 kms., quedó olvidado, y hace unos veinte años nuevamente por la necesidad absoluta de este camino no sólo se estudió su trazado sino que hasta fue señalado en los postes de su recorrido.

"Hoy, prácticamente, el pueblo de Castilla está sin trenes ni caminos) y los 5.000 pobladores de esa localidad claman por la necesidad de una comunicación y no verse tan aislados a solo 150 kms. de la Capital. Agréguese a esto que por ser zona de tierras negras si caen 10 milímetros de agua quedan los caminos de tierra intransitables y la angusto que ocasiona en caso de enfermedad de alguno de sus pobladores al no tener donde recurrir".

En el campo laboral

Reuniones definitorias

Anuncios de medidas

Los sucesos que a lo largo de la semana se registraron en diversos puntos del país han tenido evidente repercusión dentro de los distintos sectores en que se encuentra dividido el movimiento obrero.

El pasado viernes la CGT de Paseo Colón anunció que su secretariado había dispuesto la realización de un paro de actividades en todo el país por 24 horas. Esta central no concretó la fecha en que se haría efectivo, sino que se limitó a hacer un llamamiento "a las demás organizaciones sindicales" —sin hacer distingos de orientaciones— para que la medida coincidiese en el día en que se llevaría a efecto.

Unas horas más tarde el consejo directivo de la CGT de Azopardo daba a conocer su posición ante los hechos, constituyéndose a declarar "el estado de huelga general en todo el territorio de la República" y reclamaba al Gobierno el cese de la represión.

El viernes la entidad de la calle Azopardo citó a un plenario de los secretarios generales de las organizaciones confederadas, evidentemente con el fin de analizar el estado de cosas y tratar acerca de las disposiciones que se adoptarían en vista de los hechos. La convocatoria de ese día pareció no hallar mayor eco entre los dirigentes sindicales: sólo representantes de 34 organizaciones concurrieron a la cita.

Dos horas de deliberaciones ese día sólo sirvieron para ratificar el estado de huelga ya dispuesto —algo que se relaciona más con un estado de ánimo que con una voluntad de acción— y encomendar a los miembros del consejo directivo "proseguir" las gestiones ante otros sectores gremiales que no militan en esa central, destinadas, según se expresó, a unificar criterios, en cuanto a las medidas que se adoptarían.

Todo ha quedado circunscripto, entonces, en lo que se refiere a las actitudes que en definitiva asumirán las dos centrales obreras de carácter nacional, a los resultados de las nuevas reuniones de secretarios generales previstas para hoy en ambas organizaciones.

En tanto en los círculos sindicales no dejaron de comentarse las noticias procedentes de Rosario y de Córdoba, donde, al parecer, los últimos acontecimientos han dado pie a lo que parece ser un virtual movimiento de unidad entre los distintos nucleamientos gremiales de las más diversas tendencias.

Antecedentes

Cabe recordar que el último paro de carácter nacional que se efectuó en el país por parte de las organizaciones sindicales fue el realizado el 1º de marzo de 1967. En ese entonces la medida de fuerza, con un alcance de 24 horas, fue dispuesta por la CGT unificada como culminación de un plan de acción de tres etapas.

En aquel momento fue el Consejo Nacional de Seguridad el que adoptó diversas medidas tendientes a enfrentar la situación. Sobrevino entonces una interrupción en el diálogo con la central de los trabajadores y, a la vez, la autoridad respectiva puso en ejecución un plan escalonado para conjurar los sucesos.

También en aquellos días, luego de haberse concretado el paro —que sólo tuvo una exteriorización parcial— el Gobierno impuso una serie de sanciones a varias organizaciones obreras. Algunas de éstas, como la Unión Ferroviaria y la Federación de Trabajadores de Industrias Químicas, soportan aún tales medidas. A su vez, la Asociación Obrera Textil, la Unión Obrera Metalúrgica, la FOTIA y el Sindicato Buenos Aires de la Federación de Obreros y Empleados Telefónicos resultaron con su personería gremial suspendida.

Diálogos en alto nivel

En tanto, esta semana el presidente de la Nación tiene previsto iniciar una serie de entrevistas con dirigentes sindicales de los más diversos sectores. El objeto de ellas es el de considerar los problemas más apremiantes que tienen las organizaciones que tales dirigentes representan. Se supone que, por la importancia de los problemas, éstos deben ser tratados a ese alto nivel.

El anuncio lo hizo —como ya lo comentamos— diez días atrás el secretario de Trabajo en la misma Casa Rosada, pero con posterioridad no se hicieron conocer las fechas y las entidades que concurrirán al despacho presidencial. El viernes, empero, informaciones oficiosas indicaron que los primeros en conversar con el teniente general Onganía serán los representantes de la Asociación Obrera Textil, quienes mañana se harían presentes en la Casa de Gobierno. También esta semana hablarían con el jefe del Estado dirigentes de Luz y Fuerza y el 2 de junio venidero los trabajadores molineros.

Respecto de estos diálogos, algunos observadores se preguntaron si el presidente insistirá en su realización en caso de concretarse las medidas de fuerza anunciadas por las dos centrales obreras.

Delegados a la OIT

Una semana después que el secretario de Trabajo anunciara la integración de la delegación de nuestro país que asistirá a la 53a. Conferencia de la Organización Internacional del Trabajo, por iniciarse en Ginebra el 4 de junio venidero, el Poder Ejecutivo hizo público el decreto respectivo. El señor San Sebastián irá a la asamblea en calidad de secretario de Estado asistente, en tanto que la delegación será presidida por el subsecretario de Trabajo, señor Héctor Villaveirán.

Como novedad, el decreto reveló que un cuarto delegado gremial, en calidad de consejero técnico, formará parte del grupo de trabajadores que viajará a Suiza: Estanislao Rosales, de los aceiteros, que se suma a los nombres ya conocidos de Isaac Negrete (vitivinícola), Dirck Kloosterman (mecánicos) y Antonio Favara (textiles).

Por otra parte, se ha sabido que es probable que la CGT de Azopardo, mediante una nota, ya que no irá a Ginebra ninguno de sus dirigentes, impugnaría la representación de la delegación obrera ante la comisión de verificación de poderes de la conferencia, como consecuencia del procedimiento seguido por la Secretaría de Trabajo para su designación.

Bellas artes

Inauguraciones de hoy

Tres pintores uruguayos: Barradas, Figari y Torres García, óleos; **Lucía J. Saralegui,** dibujos, en Van Riel, Florida 659. Cierra el 7 de junio.

Mario Mollari y Raúl Conti, pinturas; **Lupe García Caffi,** óleos; **Alberto Fragomén,** óleos; **María Cardu de Callebaut,** lacas, a las 18, en Witcomb, Florida 760. Cierra el 7 de junio.

María Cooper Janis, pinturas, a las 18, en Wildenstein, Florida 914.

Silvia Karpeles, "luminobatiks"; **Luisa Paley,** pinturas; **Miguel Angel Sierra,** esculturas; **Héctor O. Tortolano,** pinturas, a las 19, en Lirolay, Paraguay 794. Cierra el 7 de junio.

Nicolai y Marie Wilner, pinturas, en Riobóo, Florida 946, local 29.

Alicia Kohan Sicsú, pinturas, en La Tangara, Reconquista No. 745.

Taboas, pinturas, en Dimart, Pueyrredón 1949. Cierra el 7 de junio

En la Escuela Ernesto de la Cárcova

La Asociación Amigos de la Escuela Superior de Bellas Artes Ernesto de la Cárcova ha renovado sus autoridades y anuncia para el año actual un intenso programa de actividades culturales enderezadas a la difusión de los movimientos artísticos del país, mediante conferencias, exposiciones, conciertos y otras manifestaciones análogas. La nueva comisión quedó así constituída: presidente, Oscar Capristo; vicepresidente, Jorge G. Luna Ercilla; secretaria, Marta A. Arciprete; prosecretaria, Leticia Maspero; tesorera, Felicia Sochnieyicki; protesorera, Estela Vinuesa de Dentone; secretaria de actas, María T. Giovannine; vocales titulares, Amleto Donadio, Juan C. Labourdette, Luis María Coni Molina, Odilia de Sidder y Nidia Bo; vocales suplentes: Lola Diamante de Gorodner y Aba M. Mincalvo; comisión de hacienda: titulares, Alberto Silva Russo, César Tognoni, Oscar Levinton, Horacio Beccaria y Cristina Villamor, suplentes, María M. Muñoz de Lafert y Emma Capdepont de Fablet.

Culturales

Dante y Maquiavelo

La Sociedad Argentina de Estudios Dantescos iniciará mañana, a las 18.45, sus actividades del año. En tal oportunidad disertará el presidente de la entidad, doctor Angel J. Battistessa, quien, como homenaje al quinto centenario del autor de "El príncipe", hablará sobre "Maquiavelo", admirador y comentarista de Dante". La exposición será ilustrada con la versión castellana del disertante del "Diálogo", que acerca del mejor uso de la lengua literaria el propio Maquiavelo imaginó haber sostenido con Dante.

Culto católico

Liturgia y santoral del día

Misa del lunes de Pentecostés, con que la Iglesia prosigue de ese modo, durante esta semana, celebrando la venida del Espíritu Santo, hasta la fiesta de la Santísima Trinidad. **San Felipe de Neri,** fundador de la Congregación del Oratorio; **Eleuterio,** Papa, a quien martirizaron en Roma en 185: **Alfeo,** padre del apóstol Santiago, martirizado en Cafarnaum, en el siglo I; **Carpo,** uno de los 72 discípulos a quienes San Pablo alude en la segunda carta a Timoteo, martirizado en Berea; **Simitrio** y 22 compañeros, que padecieron el martirio en Roma en 159; **Cuadrato,** famoso apologista a quien martirizaron en Atenas en el siglo II; **Zacarías,** obispo de Viena, Francia, donde fue martirizado en 165; **Felicísimo, Heraclio** y **Paulino,** a quienes martirizaron en Todi, Italia, en 303; **Pisco, martirizado** en Auxeree, en el siglo III.

Cuarenta horas

Hoy, en la parroquia de San Pío X, Basualdo 750.

Servicio sacerdotal de urgencia

Puede solicitarse todos los días, de 21.30 a 6, por el teléfono 84-2000 y se presta gratuitamente.

Nielsen

Esta es la inversión más segura que Ud. puede hacer

Deposite en una cuenta ESPECIAL DE AHORRO ★

y ganará el más alto interés

LIBRE DE IMPUESTO

★ CONSULTENOS

BANCO SUPERVIELLE SOCIÉTÉ GÉNÉRALE

CASA MATRIZ RECONQUISTA 330 Y AGENCIAS

El grabado y la escultura en el Salón de Santa Fe

SANTA FE (De un enviado especial). — El tradicional Salón Anual de Santa Fe, que se realiza por cuadragésima sexta vez consecutiva, reune en las salas del Museo Rosa Galisteo de Rodríguez, 52 esculturas pertenecientes a 26 autores y 120 grabados de 40 artistas. Hay que señalar que el total de esculturas enviado fue de 120 —a razón de dos por artista— y el de grabados fue de 210 —tres por envío—. En consecuencia, la selección dio por resultado el rechazo de poco más del 50 por ciento de los envíos en el caso de la escultura y de casi la mitad en el caso del grabado. lo cual indica que el jurado, al menos en ese aspecto, realizó su tarea con un criterio selectivo.

Dicho jurado fue presidido por el director interino del Museo Provincial de Bellas Artes, señor Luis T. Sebille, y estuvo integrado por los Sres. Miroslav Bardonek y Oscar Esteban Luna, en nombre de la Dirección General de Cultura; por los Sres. Julio Muñeza y Aurelio Macchi, en nombre de los expositores, y por el crítico de arte Vicente Caride, quien lo hizo en representación del Fondo Nacional de las Artes.

Este certamen tiene un carácter doblemente tradicional, no sólo por la prolongada continuidad de su desarrollo, sino por las características de las obras que esta vez lo integran. Casi todas y, en particular las de la sección escultura, responden a criterios formales generalmente aceptados, no solamente por la crítica, sino también por el público. No hay aquí hallazgos fundamentales en el campo visual ni en el conceptual, pero todo sucede dentro de un nivel de aceptable calidad. A juzgar por las informaciones que pudimos obtener, la actitud del jurado también fue equilibrada respecto de los rechazos y sólo podría achacársele cierta generosidad, tanto en las aceptaciones como en la distribución de los premios, a lo cual nos referiremos en seguida.

Los grabados

El premio Adquisición Gobierno de Santa Fe, de 250.000 pesos, fue concedido a Reina Kochashián por su obra "La Sagrada Familia", tal vez la menos interesante de los tres aguafuertes que envió y que, de todos modos, fuera de sus atractivos cromáticos y texturales, poseen pocos méritos para el premio más importante del salón. El premio Adquisición Ministerio de Educación y Cultura, de 150.000 pesos, fue otorgado a Jorge Luna Ercilla, un serio investigador que se vale de la estampa como medio de visualización de sus estructuras dinámicas. El premio Adquisición Fondo Nacional de las Artes, de 150.000 pesos, fue otorgado a Zulma Palacín por su xilografía "El gran grito". Sus grabados a varios colores con registro, pueden dar como resultado una imagen compleja pero no necesariamente interesante ni dramática. El premio Adquisición Horacio Caillet-Bois correspondió a Julio G. Paz, cuyo envío es uno de los más interesantes de esta sección, tanto por su contenido como por su técnica. El premio Adquisición Salvador Caputto, de 40.000 pesos, distinguió a un artista cuya obra resalta por una técnica depurada y por la gracia que posee su temática.

La medalla de oro Sociedad de Grabadores Santafecinos fue otorgada a Domingo Sahda por el conjunto de sus obras. Autor de un envío correcto, fue elegido también como candidato a beca. También por el conjunto de sus obras, María Cristina Santander fue premiada con la medalla de oro Club del Orden. Sus aguafuertes-aguatintas son decorativos y técnicamente dignos. Los otros candidatos a beca fueron Roberto Alfaro Gallizio, buen xilógrafo; Eduardo Bossigovich, también buen técnico y minucioso dibujante; Omar Gavagnin, tal vez excesivamente literario, y Zulma Palacín, a quien ya mencionamos.

Del resto de la sección grabado, técnica cuyas exigencias asegura, en general, un nivel de calidad aceptable, podemos destacar entre quienes no obtuvieron ninguna distinción, los envíos de César Ariel Fioravanti, con un planteo de troquelado muy interesante; a Roberto Duarte, siempre buen dibujante; a María Sara Piñeiro, con una expresión algo primitiva pero vigorosa; a Rosa Josefina Renk Rossi, por su expresionismo algo ingenuo; a Juan Carlos Rodríguez —a quien vimos la semana última en Lirolay— con una técnica interesante y una imagen atractiva y graciosa; a Dalmacio Rojas con un expresionismo muy vigoroso e intencionado; a Juan Carlos Romero, con sus troquelados minuciosos; a Hilda Sánchez, con sus texturas sugerentes; y a Hipólito Vieytes, un grabador, técnica y conceptualmente digno de mención. Recordamos, también, a Alda María Armagni, Hugo Bastos, Ignacio Crespo, María Cristina Iturralde, Julio L. Muñeza, Alicia Orlandi, Susana Resnik, Carlos Scannapieco, Abel Versacci y Graciela Cecconi, María S. Méndez y José Pedro Sader, estos tres últimos con notables influencias de Serón y Mele Bruniard.

Las esculturas

Entre los envíos de la sección escultura, se destaca, sin duda —al menos para nosotros— el de Enrique Romano, pero el Premio Adquisición Gobierno de Santa Fe fue otorgado a Ricardo Dagá por su obra "Toro", un mármol de planteo cubista, correcto aunque algo vacilante. Hay que señalar que Dagá presentó también otra obra, un bronce que no tiene nada que ver con el trabajo mencionado y que bastaría, no sólo por eso, sino por su falta de interés, para invalidar la posibilidad de otorgarle un premio a su autor. De lo contrario, no entendemos de qué sirve disponer el envío de dos trabajos por participante. El premio Adquisición Ministerio de Educación y Cultura, de 300.000 pesos, fue otorgado a Enrique Romano por su "Pez de hierro". Como lo señalamos antes, el envío de Romano es el más interesante de la sección, pero al premiarlo, el jurado optó por distinguir la obra menos sobresaliente de las dos, tanto en planteo cuanto en calidad formal. Tal vez la decisión haya estado determinada por el hecho de que la otra obra —"La edad de hierro"— no uera figurativa. El premio Adquisición Fondo Nacional de las Artes, de 200.000 pesos, correspondió a Héctor Johnson, por su obra de chapa negra patinada "Marcianos en su medievo I". También aquí, la decisión se volcó hacia la obra menos riesgosa e importante. En general, el trabajo de Johnson se distingue en cuanto a la calidad de realización, aunque no innove en cuanto a la imagen, que comparte, más o menos, con otros escultores de Córdoba. El premio Adquisición Martín Rodríguez Galisteo, de 150.000 pesos, fue concedido a Ferruccio Polacco. Asiduo participante de este certamen, envió una vez más dos trabajos en palo santo que reiteran sus condiciones artesanales pero carecen de aspectos sobresalientes que justifiquen la distinción. Otro tanto podría decirse, aunque con mayor justificación que en el caso anterior, de la obra de Wenceslao Sedlacek a la cual correspondió el premio Adquisición Ministerio de Gobierno, Justicia y Culto, de 100.000 pesos. Tanto ésta, como la otra que integra el envío de este artista, si no fuera por sus características de realización, pudieron ser omitidas sin que el salón perdiera nada por ello.

En cuanto a la elección de los candidatos a beca, el jurado sólo aceptó la presentación de Roberto Favaretto Forner y de Wenceslao Sedlacek, "ya que el resto —dice en el acta— no lo admite por carecer de las condiciones mínimas para tal objeto". Del envío de Sedlacek, ya hablamos y en cuanto al de Favaretto Forner, podemos señalar que lo integran dos cementos abstractos, correctos, aunque sin mayor vuelo.

Del resto de las obras de la sección escultura, queremos poner de manifiesto el interés de las dos tallas en madera de Héctor Sixto Nieto, quien, sin dejar de lado las condiciones inherentes del material, logra una compleja estructura de volúmenes y de tensiones que no se subordinan servilmente al leño, sino que lo exaltan. También mencionaremos los envíos de Gloria Argeles, César Arruez, Roberto Ferrantelli, Víctor Marchese, Carlos A. Peiteado, Leo Tavella y Carlos H. Zárate.

Carlos Claiman

cambio viajes
organización velox
San Martín 298 esq. Sarmiento. Cap. Tel.: 49-1564/1747/1767/1600

viva mejor... con SANYO
SONIDO EXCITANTE..!
Admire nuestros productos visitando la EXPOSICION FLOTANTE a bordo de M/N SAKURA-MARU el viernes 30 de Mayo de 10 a 17 hs. - Dna. Norte 6ta.

RESERVADO:
HAY UN FAIRLANE QUE YA ES SUYO
VENGA A BUSCARLO
Tiene financiación, service y todo lo que le pone encima.
Tito Ford Gonzalez
EL FORD DE SU FUTURO, HOY
Bernardo de Irigoyen 1230 - Entre Ríos 1354

Llegará un jefe militar chileno a nuestro país

Hoy a las 12 llegará al país, invitado especialmente por el Comando en Jefe del Ejército, el jefe del Estado Mayor del Ejército de Chile, general de división Ramón Valdez Martínez. Lo recibirán en Ezeiza altos jefes militares y el jefe del Estado Mayor argentino, general de división Guillermo Sánchez Almeyra.

Mañana, a las 8, el jefe chileno rendirá homenaje a San Martín, en un acto frente al monumento al Libertador. Otra ceremonia similar realizará ante la estatua del general O'Higgins en la plaza República de Chile, en Avda. del Libertador y Sánchez de Bustamante. Luego a partir de las 9.50, el general Valdez Martínez presentará sus saludos al jefe del Estado Mayor, al comandante en jefe del Ejército y al ministro de Defensa. Por la noche, a las 20.30, será agasajado en el Círculo Militar. El general Valdez Martínez —cuyo ayudante argentino será el teniente coronel Carlos Antonio Lizarazu—, concurrirá el jueves al Colegio Militar donde se realizará el acto central con motivo del Día del Ejército, y en el que hablará el comandante en jefe, teniente general Alejandro Agustín Lanusse.

Notas sociales

En la diplomacia—

El embajador de España, doctor José María Alfaro y Polanco, ofrecerá hoy una comida en honor del embajador de El Salvador, señor Armando Peña Quezada, y su esposa, doña Esther Azevedo, quienes próximamente se ausentarán para Chile.

➠ Hoy se llevará a efecto la recepción que ofrecen en su residencia el embajador del Perú, señor Gonzalo Fernández Puyó, y su esposa, doña Raquel Montagne, con motivo de imponer la condecoración de la Orden del Sol al embajador señor Federico del Solar Dorrego, otorgada por el Gobierno de la mencionada representación diplomática.

Ochenta años—

En ocasión de cumplir el octogésimo aniversario de su natalicio, el señor Edmundo T. Lara hará oficiar una misa mañana a las 19 en la iglesia castrense. Después del acto religioso recibirá en su residencia el saludo de sus parientes y amistades.

Bodas de plata—

El señor Juan María Lanús y su esposa, doña Julia Elena Castro Almeyra, cumplirán el sábado sus bodas de plata. Con tal motivo harán rezar ese día a las 11.30 una misa de acción de gracias en la capilla del Colegio Mallinckrodt.

Comidas—

Para despedir de la vida de solteros a la señorita Cecilia Ramos Mejía y al señor Ricardo Montoreano, el señor Rafael Demaría y su esposa, doña Sara Montoreano, reunirán hoy en una comida a un grupo de sus amistades.

Por su parte, la señora Carmen Lezica Alvear de Alzaga agasajará a la novia mañana con un "shower-tea".

Reuniones—

En vísperas de partir para Chile, la señora Arcelia Busto de Martín Posse y su hija Inés serán agasajadas hoy con un cóctel por la señora Carmen Berardi de Zapiola Obarrio.

➠ En atención de las amistades de su hija Cecilia, el señor Jaime Krause y su esposa, doña María Esther Carboni Biedma, ofrecieron ayer un cóctel.

➠ El señor Angel C. Lazzari y su esposa, doña Clara L. De Marzi, reunirán hoy en un cóctel a un grupo de sus relaciones.

Casamientos—

Será efectuado el viernes el matrimonio civil de la señorita Cecilia Ramos Mejía con el señor Jorge Montoreano. Serán testigos, por la novia, la señorita Mercedes Peró y el señor Juan Francisco Ramos Mejía, y por el novio los señores Diego Bullrich, Rodolfo González del Solar y Federico Montoreano

En la basílica del Santísimo Rosario, Santo Domingo, será celebrada la ceremonia religiosa el 4 de junio a las 21. Actuarán como padrinos la señora Sara Marquese de Montoreano y los señores Isaías Ramos Mejía y su esposa, doña Isabel Coelho, y Alberto Montoreano.

➠ El casamiento civil de la señorita Patricia Martín Benoit con el señor Enrique Ocampo (h.) será concertado el 2 de junio. Serán testigos, por la novia, la señora Sara Josefina Martín Seeber de Istueta Landajo y el doctor Jaime Martín Grondona, y por el contrayente la señorita Susana Barrera y el señor Carlos de la Cruz.

La ceremonia religiosa será bendecida el 6 a las 20 en la capilla de San Roque, basílica de San Francisco. Actuarán como padrinos los señores Alfredo Martín Grondona y su esposa, doña Elina Benoit Pieres, y Enrique Ocampo y su esposa, doña Nélida Barrera.

➠ En la basílica del Santísimo Sacramento será consagrado el 10 de junio a las 20 el matrimonio de la señorita Ana Teresa Vedoya con el señor Martín Ignacio Romero, ceremonia de la que serán padrinos los señores Roberto Vedoya y su esposa, doña Clara María Bourdieu, y Enrique L. Romero y su esposa, doña Lucrecia Morra.

En el acto civil, que se efectuará el 9, serán testigos la señora Hersilia Ordóñez de Lynch y el señor Alberto Soubrié.

➠ Hoy a las 19.30 será celebrado en la intimidad en la basílica de Nuestra Señora del Socorro el matrimonio de la señorita Stella Devoto Gaona con el señor Francisco J. Fornieles, ceremonia de la que serán padrinos la señorita Mónica Devoto y los señores Francisco J. Fornieles y su esposa, doña Marta Llerena, y Miguel Devoto.

➠ Será bendecido hoy a las 19.30 en la basílica de Nuestra Señora del Pilar el casamiento de la señorita María Helena Inurrigarro con el señor Dionisio Viera. Serán padrinos la señora Gloria Díaz de Inurrigarro y los señores Francisco Viera y su esposa, doña Julia Elena Carraud, y Raúl Inurrigarro.

Compromisos—

Formalizaron su compromiso la señorita María de Luján Lamon con el teniente de fragata Héctor Giménez Uriburu.

➠ El compromiso de la señorita Marta S. Botet con el señor Luis Arrache ha sido concertado.

➠ Ha quedado formalizado el compromiso de la señorita María Susana Malaspina Sosa-Reto con el señor Jorge Pastour.

Enfermos—

La señora Grazziella Berro Madero de Molina sigue mejor.

➠ Guarda cama la señora María José Victorica de Hardoy.

➠ Restablecida la señorita María Raquel Díaz de Vivar.

➠ La señora Susana Molina Gowland de Sánchez Caballero guarda cama.

➠ Sigue mejor la señora Adelina Sara Molero Rawson de Bolo Bolaño.

➠ Se encuentra bien, después de operada, la señorita María Esther Guerrero Escandón.

➠ Ha sido operado el señor Ricardo Ayerza (h.). Su estado es satisfactorio.

Viajeros—

Para Europa los señores Carlos M. Arana Piñero y su esposa, doña Elena Bosarich; Fortunato José Ferreccio y su esposa, doña Emma Doublet, y el doctor Francisco Almanza.

➠ Para los Estados Unidos la señora Rosa de Carvalho de Soares.

➠ Para México la señora Margarita Ezcurra.

➠ De Europa el doctor Jorge R. Rovere y su esposa, doña Marta Alvarez Alric.

➠ De Inglaterra la señora María Ester Cremona de Hague.

➠ Para Bariloche el señor Horacio Jorge Roldán y su esposa, doña María Graciela Ituarte.

➠ Para Mendoza la señora María Alejandrina Rosa de Arenas.

➠ Para La Falda el señor Juan Carlos Alecha Laplacette y su esposa, doña Graciela Echiaffino Echagüe.

In memoriam—

Hoy a las 19, en la iglesia de San Martín de Tours, se oficiará una misa en sufragio de la señorita Stella Lix Klett, fallecida recientemente.

➠ En la iglesia del Patrocinio de San José se rezará una misa mañana a las 11.30 en memoria de la señora María Elina Quiroga de Nicotra, recientemente fallecida.

➠ Al cumplirse el aniversario del fallecimiento del señor Faustino Rodríguez Saavedra se celebrará una misa hoy a las 19.30 en la capilla de Las Esclavas, Luis María Campos y Maure.

Participaciones Sociales

BODAS DE ORO

El señor JUAN F. BOERO y su esposa señora AMALIA M. COSTA DE BOERO celebrarán sus bodas de oro matrimoniales hoy lunes 26 de mayo, y con tal motivo harán oficiar una misa de acción de gracias en la iglesia de las Victorias, a las 19 horas.

Periodismo y letras

"Universitas"

Apareció el primer número que corresponde a la época de 1969 de esta revista, órgano oficial de la Pontificia Universidad Católica Argentina. Reproduce diversos trabajos sobre la actualidad católica, de los cuales se destacan "A un siglo del Concilio Vaticano I", de Guillermo Gallardo; "El sacerdote", de Santiago de Estrada, y "Universidad católica, hoy", de Tomás D. Casares.

marimekko

Ch centro de arte y diseño
exihibición de telas finlandesas
cerrito 1160 cabildo 2092

Una potente flota de jets: 19 Caravelles, 40 elegantes DC-9/30, 21 tetrarreactores DC-8, sirviendo a 5 continentes y enlazando las 98 ciudades más importantes del mundo. Un servicio de carga en extraordinaria expansion: 5 jets de carga, 70.000 toneladas transportadas, una ultramoderna estación aérea de carga en Roma. Nuestro sistema electrónico centralizado de reservaciones es único en su clase: 2 segundos para confirmar reservaciones para pasajeros de Alitalia en todo el mundo. Esto es lo que somos hoy. Pero ya estamos viviendo en la década de 1970. Nuestros 4 B-747 transportarán hasta 500 pasajeros cada uno; nuestros 6 jets supersónicos B-2707 volarán a 2.900 kms. por hora. No estamos en el futuro... estamos simplemente a la vanguardia.
esto es
ALITALIA

en periodismo, somos lo más parecido a un buen libro.
Muchas nueces y poco ruído. Nada de inventos. Toda sustancia. Nuestros lectores son así porque son hombres con convicciones. De cotejo de opiniones. Para ellos ANALISIS es un rito semanal. Si usted es un hombre así, lea una vez ANALISIS y se hará Analista.
ANALISIS
La revista de los "bien informados"
APARECE LOS LUNES

Dos maleantes murieron al enfrentar a policías

Este es el automóvil Torino 380 en el cual intentaron fugar los dos delincuentes caídos ayer en jurisdicción de la comisaría de Boulogne. El vehículo, además del parabrisas —como se aprecia aquí—, tiene destrozado el vidrio de la ventanilla trasera izquierda, y tres perforaciones de bala en el costado del mismo lado

En la localidad de Boulogne personal de Robos y Hurtos de la Policía Federal sostuvo un tiroteo con dos delincuentes, quienes resultaron muertos.

Se trata de Antonio Palazzo, argentino de 31 años y de Lucio Cruz, de la misma nacionalidad y de 30 años, a los que se buscaba a raíz de conocerse su participación en diversos delitos en esta Capital y en jurisdicción bonaerense.

La comisión policial halló a los mencionados en momentos en que salían de la casa ubicada en Perito Moreno y Ader, en Boulogne, para dirigirse hacia el automóvil Torino, patente número 1.325.255 de la provincia de Buenos Aires, al cual consiguió ascender Palazzo. Los policías dieron la voz de alto a ambos y la respuesta fueron los disparos de Cruz, al principio junto al vehículo. Palazzo, desde el interior, también hizo fuego y la inmediata respuesta de los agentes determinó que fuera alcanzado por un proyectil y muriera en el acto.

El otro maleante optó por correr, cubriendo su fuga a balazos. Llegó hasta la calle La Florida, a unas dos cuadras el lugar donde fue sorprendido por la policía y, en la casa con el número 914 se refugió en una escalera exterior, e hizo repetidas veces uso de su arma. Finalmente, fue alcanzado por un impacto en la cabeza y cayó sin vida.

A los sujetos caídos en el tiroteo se les hallaron tres pistolas calibre 9, dos de las cuales pertenecen a la policía y, además, otra calibre 22, sin numeración. Con estas armas enfrentaron a la comisión policial.

En la comisaría de Boulogne se informó que, iniciadas las averiguaciones respectivas, se había establecido que la casa de donde salieron los delincuentes está habitada por una familia de apellido Garibotti, quienes presuntamente albergaron a Palazzo y Cruz. Se dijo que aún no había sido detenido ningún miembro de esa familia y que se encontrarían prófugos.

El juez en lo penal de San Isidro, doctor Víctor Sasson, que interviene en el proceso, dispuso que los cadáveres fueran remitidos a la morgue del cementerio de San Isidro.

Antecedentes de los malhechores

Los pistoleros abatidos registraban frondosos prontuarios en los archivos de la Policía Federal. Antonio Salvador Palazzo (a) Nenucho fue detenido por primera vez en 1955, por su participación en un asalto cuando aún no había cumplido 18 años. Posteriormente, se fueron sumando a su legajo entradas por corrupción, estupro, robos reiterados, evasión y lesiones.

Lucio Cruz (a) El Negro no poseía tantos antecedentes como su compañero de fechorías, pero tenía pendientes varios pedidos de captura por robo. Ambos eran buscados por la Policía Federal y por la de la provincia de Buenos Aires, ya que se los consideraba partícipes en dos hechos de gran resonancia en que perdieron la vida dos servidores del orden.

El primero de ellos fue el ocurrido el 20 de febrero último en el que fue asesinado a balazos el cabo 1º Clemente Bartolomé, que prestaba servicios en la sección Prevención del Delito, de la Dirección de Investigaciones. El suboficial recibió los disparos que le hicieron dos sujetos a los que fue a interrogar por resultarles sospechosos, en avenida Sáenz y Grito de Asencio, en Nueva Pompeya.

El otro suceso, más reciente, ocurrió en Valentín Alsina el 14 del mes actual, y en él murió el agente Guillermo Flores y resultó herido el cabo Amadeo Yagarola, que impidieron que cuatro malvivientes perpetraran un asalto al local de la Cooperativa A. N. I., ubicada en Choele, entre Curupaytí y Jean Jaurés, de esa localidad.

Espectacular colisión entre tres vehículos

En Villa Soldati se produjo anteayer un choque espectacular entre tres vehículos. Pese a la violencia del accidente, sólo se regstró un lesionado con heridas leves.

Un camión perteneciente a la Municipalidad de la Ciudad de Buenos Aires, a cargo de Osvaldo Marullo, se encontraba estacionado, con las luces encendidas, en Veintisiete de Febrero y la prolongación imaginaria de Castañón. A las 18.45, un automóvil Renault, conducido por Rodolfo Lladó, domiciliado en Manuela Pedraza 3881, de Valentín Alsina, a quien acompañaba Ignacio Centurión, con domicilio en Emilio Castro 959, se estrelló contra la parte trasera del camión.

Un auto de alquiler que circulaba conducido por Víctor Szulgagz a corta distancia detrás del Renault, tampoco pudo evitar, no obstante haber aplicado los frenos, el chocar contra el Renault, que quedó aprisionado entre los dos rodados.

Afortunadamente, a pesar de que la doble colisión fue muy violenta, sólo sufrió lesiones de poca importancia Centurión, quien fue atendido en el hospital Salaberry. Los autootores tuvieron importantes destrozos en las carrocerías, principalmente el coche que guiaba Lladó. Por el hecho intervino personal de la comisaría 36a.

Choque mortal

EUFRASIO ALVAREZ. — En la intersección de Márquez y Humberto I, de esta localidad, anteayer, a las 3.45, se produjo un choque entre un automóvil Fiat que conducía Jorge Eduardo Castro y otro vehículo Ford, que guiaba Julio Esteban Riestra. A raíz del impacto falleció el conductor Castro.

Un accidente con saldo de dos muertos

BERAZATEGUI. — Un trágico accidente, que arrojó un saldo de dos muertos y dos heridos, se registró a pocos metros de la estación Ranelagh, en el paso a nivel sin barreras de la calle 672, a la altura del club de golf de esa localidad.

Ayer a las 8.36 el tren número 3107, procedente de Temperley, conducido por el maquinista Walter Candia, embistió al coche pick-up guiado por Juan Tamagnona, argentino, de 56 años, quien viajaba acompañado por otras personas.

El vehículo, tras ser arrastrado más de cien metros, fue arrojado a un costado de las vías completamente destrozado. Resultaron muertos en el acto el conductor y María Montenegro, argentina, de 60 años, y sufrió heridas graves José Carlos Montenegro, argentino, de 77 años. Con heridas leves resultó Juan Carlos Caballero, argentino, de 18 años, que fue despedido del automóvil en el momento del choque.

Los heridos permanecen internados en la Asistencia Pública de Berazategui, y a raíz del accidente se produjeron desperfectos en el mecanismo de cambio de vías, por lo que el servicio de trenes debió ser interrumpido en ambas direcciones.

Fallos sobre dos homicidios culposos

La sala VI de la Cámara Penal absolvió a Félix Carmelo Menéndez, español, de 25 años, soltero, empleado, en el proceso que se le siguió por homicidio culposo en perjuicio de la señora Cecilia Consolación Orona de Mansur, de 43 años, a quien arrolló con su automóvil, causándole heridas mortales.

El hecho ocurrió a las 6 del 21 de junio de 1968, en momentos en que la víctima cruzaba —en compañía de su hijo Pedro, de 18 años— la avenida Cabildo, cerca de su cruce con la calle Arias.

El juez de sentencia doctor Víctor A. Guerrero Leconte condenó a Menéndez a dos años de prisión, en suspenso, y a diez años de inhabilitación para conducir automotores. La Cámara, por su parte, revocó el fallo y absolvió al acusado señalando que está probado —aún por la declaración del hijo de la víctima— que en ese momento estaba encendida la luz verde del semáforo que daba prioridad de paso y de marcha al conductor, por lo que el accidente sólo puede atribuirse a la imprudencia de la occisa. Además, dice, no está probada la excesiva velocidad del rodado, lo que confirmó el perito, y debe tenerse en cuenta la escasa iluminación del lugar, que determinaba a la accidentada a un mayor cuidado en el cruce.

Por otro pronunciamiento, el mismo tribunal revocó la prisión preventiva dictada por el juez de instrucción doctor Juan Manuel Carjuzáa respecto de Antonio Albano, argentino, de 21 años, soltero, estudiante, por haber dado muerte con su automóvil a Segundo Alejandro Sayago, de 46, en la avenida Perito Moreno, entre avenida Cruz y Bonorino.

Dice el tribunal que el accidente —ocurrido a la 0.15 del 24 de diciembre de 1968— se produjo cuando la víctima cruzaba de improviso la calle en mitad de cuadra, en un lugar carente en absoluto de iluminación, por lo que resulta dudoso —afirma— que la velocidad que traía el vehículo de Albano pudiera ser causa del hecho. Por ello, concluye, los medios de información con que se cuenta resultan insuficientes para tener reunidos los extremos de semiplena prueba exigidos para dictar la prisión preventiva del conductor.

Otros hechos policiales

Caída mortal

RAMOS MEJIA. — En jurisdicción de esta localidad, de un tren rápido de pasajeros que circulaba entre Avenida de Mayo y Avellaneda, por causas ignoradas, cayó el pasajero Eladio Brizuela, paraguayo, de 23 años, domiciliado en Donato Alvarez 745, de Morón, quien murió en el acto.

Contrabandista

LA PLATA. — Personal de la sección Represión del Contrabando de la policía de la provincia, detuvo en su domicilio de calle Tandil 2862, de la Capital Federal, al contrabandista Benito Fernández, quien tenía en su poder 10.990 paquetes de cigarrillos de procedencia extranjera sin estampillar. El monto de lo incautado se estima en pesos 1.500.000 y, además, los policías secuestraron una camioneta en que se transportaba la mercadería de contrabando.

Conductor prófugo

SAN MARTIN. — En el policlínico de esta localidad dejó de existir el menor Néstor Alberto Micopolas, de 17 años, víctima de graves heridas causadas al ser arrollado por un automóvil cuyo conductor desapareció sin haberlo auxiliado. Ahora la policía de la sección 1ª trata de individualizar y detener al causante de esta muerte.

Apresóse a un inescrupuloso instigador

Un inescrupuloso individuo que posee un abultado prontuario en los ficheros de la Policía Federal por una variada gama de delitos, fue aprehendido por personal del Gabinete de Moralidad de la sección Seguridad Personal, ya que se comprobó que se dedicaba a fomentar la prostitución para obtener importantes beneficios económicos.

El corruptor detenido es Pedro Baye Coumba Faye, francés, de 66 años, domiciliado en Brandsen 1790, que utilizando sus conocimientos del ámbito portuario y sus múltiples relaciones atraía a turistas y marinos de barcos extranjeros que llegaban al país, a quienes presentaba mujeres que, instigadas por él, ejercían la prostitución. Además, Coumba Faye facilitaba su vivienda para que se concretaran los encuentros, servicio por el cual cobraba el 30 por ciento del dinero obtenido, generalmente sumas importantes. También fueron detenidas diez mujeres que trabajaban en combinación con el desaprensivo sujeto.

Se les instruye sumario por corrupción y prostitución.

Casa LAZARO COSTA S.R.L.
Servicios de Calidad
CALLAO Y SANTA FE 44-1778/79 y 42-9871/72
RIOJA 280 97-8000 - 8500 - 0091/92

La Orquídea
Mario Camuyrano
Nuestros recientes cultivos masivos del Norte y el Sur del país, nos permiten competir con los mejores precios de plaza.
Consulte a Tel. 392-9268 - 4531 - 0815
Suipacha esq. Viamonte

Numerosas capturas de delincuentes en zonas bonaerenses

BERAZATEGUI. — Personal de la comisaría local detuvo por carencia de documentos de identidad a tres sujetos que dijeron llamarse Matías Antonio Montenegro, de 18 años; Martín Quiñones, de 23, y Darío Sánchez Domínguez, de 31, los dos primeros solteros y el restante casado, todos domiciliados en la calle 48, entre 20 y 21 de esta localidad, filiación que luego se comprobó eran verdaderas.

Cuando fueron interrogados en la dependencia policial, Sánchez Domínguez manifestó que tenía varios procesos por delitos contra la propiedad y las personas en la provincia del Chaco, de donde había venido hacía unos diez días. Tras intensos interrogatorios, los detenidos terminaron por confesar el atraco a un distribuidor de vinos sin poder robar nada, ya que el acompañante del comerciante se resistió y tuvieron que golpearlo en la cabeza con una pistola. También despojaron a numerosos transeúntes.

Sánchez Domínguez dijo que hace un mes y medio, aproximadamente, juntamente con dos amigos llamados Aguirre y Fernández, en el pueblo de Charata, en el Chaco, asaltaron a un acopiador de algodón y le sacaron 50.000 pesos, a quien luego golpearon brutalmente. Sánchez Domínguez cree que esta víctima perdió la vida.

En cuanto a las armas que se le secuestraron a los detenidos, la policía dijo que Sánchez Domínguez llevaba una pistola calibre 22 y Montenegro un cuchillo, y en el domicilio de ellos, halláronse numerosos relojes pulsera sustraídos a transeúntes. Sánchez Domínguez tiene la captura pedida por evasión de las autoridades del Chaco.

Sucesión de atracos

DON TORCUATO. — En la intersección de la ruta 202 y calle Balbastro, de esta localidad, una comisión encabezada por el oficial principal Felipe Antonio D'Adamo que recorría la jurisdicción, tras una corta persecución apresó al maleante Julio César Larrosa, (a) Bobi, de 18 años, que tenía un revólver calibre 38 y 155.000 pesos provenientes de varios asaltos.

En el momento de la intervención policial el sujeto se hallaba con un cómplice, conocido por Juan Carlos, que se dió a la fuga. Ambos asaltaron a un repartidor de comestibles, Eddo Alfredo Foccosi despojándolo de 80.000 pesos; después hicieron lo mismo con el verdulero Alfredo Storni, al que robaron 33.000 pesos, y media hora más tarde irrumpieron en la carnicería de Adrián Manuel Catalá, donde se apoderaron de 42.000 pesos. El individuo preso confesó su responsabilidad en otros 15 atracos que la policía trata de esclarecer.

Rápida fuga

QUILMES. — A las 2.20 de anteayer en momentos en que el agente Carlos Amador Cortés, circulaba por la avenida Calchaquí, en la zona de La Colonia, observó movimientos que efectuaban cinco sujetos y que le resultaron sospechosos. Estos ocupaban una camioneta IKA y al intentar detenerlos, se dieron a la fuga.

Posteriormente las autoridades policiales hallaron abandonado el vehículo, realizándose las investigaciones del caso para determinar la situación que rodea al automotor.

Robaron un ómnibus

MERLO. — Tras de averiguaciones que se iniciaron el 16 del actual, con motivo de una denuncia de robo de un microómnibus de la línea 501, de la empresa Libertador San Martín, la policía consiguió detener a los sujetos Jorge Walter Priotto y Juan Manuel Pereyra, quienes admitieron ser los autores de la sustracción que realizaron cuando el vehículo fue estacionado en la esquina de Constitución y Perú, de la localidad, por su propietario, Américo Linardi.

Los delincuentes, al ser detenidos, ya habían comenzado a desarmar el vehículo, valuado en cinco millones de pesos, y tenían separadas las cuatro ruedas en un camión listas para ser llevadas a la venta a otro lugar.

Cuatro menores

ADROGUE. — En la comisaría local, el vecino Roberto Oscar Marconi denunció que al ausentarse de su domicilio —Canale 1142—, entraron desconocidos y se apoderaron de alhajas, ropas y otros efectos.

En seguida, el personal de la citada sección policial inició las averiguaciones del caso y estableció que varios jóvenes habían sido vistos merodeando la zona y que resultaron sospechosos por ser ajenos al barrio. Posteriormente fueron detenidos y se comprobó que uno de 16 años, dos de 14 y el restante de sólo 13 años. Al ser interrogados, confesaron haber cometido el robo en la finca de Marconi y se confesaron autores de otros doce delitos similares en Quilmes, Bernal y Wilde.

EXPOSICION DE AVES, CONEJOS Y ENSERES
Sociedad Rural Argentina: Juncal y Oro (2 Cuadras: Santa Fé 4500)
VENTA PARTICULAR - ENTRADA LIBRE
HOY y MAÑANA
Campeones, premiados y otros extraordinarios ejemplares:
Pavos; N. Hampshire; P. R. Barrada; Blanca y Park; Sussex; Orpington; Leghorn; Riña; Lujo; patos; palomas; conejos; otras razas y canarios flauta
Asociación Argentina Criadores de Aves, Conejos y Abejas

Profesionales

Dr. ANTONIO LILUE
MEDICO
PEDIR TURNO
Rivadavia 2358, 5º - 47-4877

ENFERMEDADES DE LA VEJEZ - GLANDULAS
Dr. O. GURFEIN (Méd.). Todos los días de 10-12 y 16-20 hs. Av. CALLAO 449, piso 3º. 46-5265

ENFERMEDADES DE LA VEJEZ - GLANDULAS
Dr. R. RUSSO (Méd.). Todos los días 9-12 y 14-20 PUEYRREDON 467, 4º p. 72-4492

UROLOGIA Y PIEL

PIEL - VENEREAS - LUES
Dr. LUIS ITZCOVICH (Médico)
Todos los días de 10-12 y 14-20
Callao 449. P. 3º — 46-5265

PIEL VENEREAS. Especialista Dr. JAIME ITZCOVICH.
Méd. Lun., Miér., Vier. 9-12, 15-20. Mart. y Juev. 9 a 12. Santa Fe 1955, 2º, "A" - 41-5365 y 612-4948

PIEL VENEREAS
Dr. RICARDO ITZCOVICH, médico. Todos los días 9-12 y 15-20. Pueyrredón 468, 4º p. — 72-4492

VENEREAS
SIFILIS - VIAS URINARIAS
Dr. OSCAR BRIZZIO - Médico
TOD/DIAS 9 a 12, 16 a 20.
B. MITRE 2105 (CONGRESO)

VENEREAS - SIFILIS
VIAS URINARIAS
Cons. ... 8 a 12 y 16 a 20 hs. Dr. BRIZZIO, Méd. - GARAY 1264, 1º A - 27-5460 (Constitución)

CIRUGIA
Cirugía Plástica y Reparadora
Dr. J. ITZCOVICH (Méd.). Lun., miér., vnes., 9-12 y 15-20 hs.; mart., jves., 9 a 12 hs. S. Fe 1955, 2º, "A" 41-5365 - 612-4948

SEÑORAS
Enfermedades de Señoras
Enfermedades glandulares, Rayos X. Dr. A. Fernández. Méd. De 10 a 12 y 16 a 19. Cangallo 1820. 45-1712|9567

NEUROLOGOS Y ALIENISTAS
ENFERMEDADES NERVIOSAS - MENTALES
Dr. M. HELOU - Médico psiquiatra CORDOBA 3496, 1º B. T.E. 86-1003

MENTALES Méd. psiquiatra Dr. R. Tuma. Neuropsiquiatra. Lunes, miércoles y viernes: 10 a 12 y 14 a 20; martes y jueves: 14 a 18. Dorrego 2480. T. E. 77-0814

PARTOS
B. MAS - PARTERA
Cons. todos los días y dgos. 9-22 hs.
Sarmiento 1187 - 35-7740

MARIA CANONIGO PARTERA
Cons. todos los días y dgos. 8 a 22
C. CALVO 931 - 23-5925
(entre Tacuarí y Bdo. de Irigoyen)

SANTA FE 2911, 6º, L
Estac. Subte Agüero. Enfermedades Señoras-Partos. Dr. PABLO MINTZ T. E. 82-9414

RIVADAVIA 1905, p. 1º, B
PARTERA M. E. RODRIGO DE SEGURA
Cons. todos los días y dgos. 48-3430

Espacio de Publicidad
LIGA ARGENTINA PRO Cremación
Secretaría: SARMIENTO 1876
Informes y trámites de lunes a viernes de 16 a 20 hs.

—AVISOS FUNEBRES—

— SEPELIOS —

✝ MARIA LILIA MAURE DE BUDESCHI, q. e. p. d., falleció el 25|5|69, c. a. s. r. y b. p. — Sus hijos Lilia B. de Macokian, Jorge Carlos y Dora B. de Salas; hijos políticos Juan José Macokian y Eduardo Salas; nietos María Mercedes, Katy, Guillermo y María y d|d. invitan a acompañar sus restos Cem. Chacarita hoy 14.45 hs. desde el velatorio, Acevedo 1120, Dto. B. — Casa Perissé-Laffue, E. Ríos 840. S

✝ MARIO COLLONGUES, q. e. p. d., falleció el 24 de mayo de 1969, c. a. s. r. y b. p. —Su esposa, María Maresca de Collongues; sus hijos Dr. Gaston y Roberto; sus hijas políticas, nietos; sus hermanos Luis y Elena C. de Desmery; hermanos políticos, sobrinos y d|d. invitan a acompañar sus restos al C. de la Chacarita hoy a las 9.30 hs. C|mortuoria Valentín Gómez 2845, piso 6º Dto. 25. — Casa Perissé-Laffue, Entre Ríos 840. S

✝ PEDRO DASCON, q. e. p. d., falleció el 25|5|69. — Sus hermanas Catalina y Margarita; sus tías, primos y d|d. invitan a acompañar sus restos al Cem. de la Chacarita hoy a las 10 hs. C|m., Bolivia 4842. — Serv. Casa Mauricio Usal, Monroe 3512|14, T.E. 78-7790.

✝ JULIAN RICARDO DROCCHI, q. e. p. d., fall. el 25|5|69, c. a. s. r. y b. p. — Su esposa, Juana U. Aizugaray; sus hijos Alfredo Pedro y Elisa Juana María; sus hnos. Dr. Alfredo L. Drocchi, María Luisa D. de Massot y Celia I. D. Vda. de Vivanco; sus hnos. pol., sobrinos, sobrinos pol., sobrinos nietos y d|d. invitan sepelio Cem. de Morón, hoy a las 10.30 hs. previo responso en la capilla del Instituto de la Inmaculada de Castelar. C|m., Sarratea 87, Morón. — Casa Reviello. S

✝ RAMON ESTRADA, q. e. p. d.; falleció el 25|5|69, c. a. s. r. y b. p. — Su esposa, Dosinda L. de Estrada; sus hijos Tte. Cnel. Basilio A. R. Estrada, Nélida J. E. de Rodríguez y Dosinda Estrada; sus hijos pol. Delia C. de Estrada y Paulino Rodríguez; sus nietos Fabio, Patricio y Andrea Estrada; Liliana y Marisa Rodríguez Estrada; hnos. pol., sobrinos, primos y d|d. invitan a acompañar sus restos al Cem. de la Chacarita, Panteón Soc. Soc. Mut. Ejército, Armada y Aeronáutica hoy a las 10 hs. C|v., Hospital Militar Central (Luis M. Campos 726). — Cía. del Norte, Cabildo 272, 77-7771, y 9726. S

✝ JOSE ANDRES GARCIA, q. e. p. d., falleció el 25|5|69. — Su señora madre, Ana Díaz de García; sus hermanos Ignacio Germán y Emilio Néstor García; sus hermanas políticas Elvira Figueiras de García y Dora Amadí de García; sus sobrinos Ana María, Roberto, Néstor y Marcelo; sus tíos, primos y d|d. invitan al sepelio en el Cem. de la Chacarita hoy a las 10,15 hs. previa misa de cpo. pte. en la iglesia Asunción de la Santísima Virgen a las 10.30 (Gaona y Gavilán). C|m. Camacuá 106, Pta. Baja, Dto. 2. — Casa Scherma S. C. A. Triunvirato 5102. T. E. 51-0077 y 52-4206. S

✝ JOSE ANDRES GARCIA, q. e. p. d., falleció el 25|5|69. — Sus íntimos amigos Carlos Ajuria, Ilea M. L. de Ajuria, Martín P. Beloqui, Eduardo A. Beloqui y Graciela I. de Beloqui, Hugo González Cano y Marina B. de González Cano (aus.), Emilio Mandachain y Susana B. de Mandachain, Juan Carlos Bianchetti y Emma M. de Bianchetti, Pedro Lapassatet y Ann de Lapassatet, Gerardo R. Martínez y Amalia W. de Martínez y Jorge Mandachain y Susana B. de Mandachain invitan a acompañar sus restos al Cem. de la Chararita hoy a las 10,15 hs. C|m. Camacuá 106, Pta. Bja., Dto. 2. — Casa Scherma S. C. A. S

✝ JOSE ANDRES GARCIA, q. e. p. d., falleció el 25|5|69. — El Directorio de Beloqui y Cía., S.A. participa el fallecimiento de su digno colaborador e invitan a acompañar sus restos al Cem de la Chacarita hoy a las 10.15 hs. C|m. Camacuá 106, Pta. Bja., Dto. 2. — Casa Scherma S. C. A. S

✝ JOSE ANDRES GARCIA, q. e. p. d., falleció el 25|5|69. — Molinos Las Flores, Molino H. Columbia S.R.L., Estancias "Santa Inés", "Don Pedro" y "La Elena", Beloqui y Cía., Lobos, Roque Pérez, Saladillo, General Alvear, 25 de Mayo, Del Valle y Herrera Vegas participan el fallecimiento de su digno colaborador e invita a acompañar sus restos al Cem. de la Chacarita hoy a las 10,15 hs. C|m. Camacuá 106. — Casa Scherma S. C. A. S

✝ FRANCISCA GORDON GUTIERREZ VDA. DE GARCIA, q. e. p. d., fall. el 25|5|69, c. a. s. r. y b. p. — Sus hijos Agustín, Pedro Tomás, María Araceli de Fabetti y Valentín; sus hijos pol. Rosa Capra, María Luisa Russier, Homero Fabetti, Magdalena Libraghi y Manuel Castro Vda. de García; sus nietos Oscar, Susana, María Teresa y Susana; sus bisnietos; su hna. pol., Concepción Odriozzola Vda. de Gordon Gutiérrez; nietos pol., sobrinos, primos y d|d. invitan a acompañar sus restos al Cem. de Chacarita hoy a las 14.30 hs. C|v., Martínez Castro 1050, Dto. 3. — Casa Tomás Yarlori e hijos, Av. Riestra 6292. 60-3271. S

✝ JUAN DOMINGO GIACHINO, q. e. p. d., falleció el 25|5|69, c. a. s. r. y b. p. — Sus hnos. María Eugenia G. de Comunale, Herminia G. de Alvarez Herrero, Francisco y Ramón; sus hnas. pol. Teresita Delfino y Ramón Alvarez Herrero; sobrinos, primos y d|d. invitan a acompañar sus restos al cementerio de Chacarita, hoy a las 15 hs. C|v., El Salvador 4628. Exequias a cargo Compañía Principal, Larrea 1075 casi Av. Santa Fe. S

✝ ANDRES GONZALEZ, q. e. p. d., falleció el 24-5-69, c. a. s. r. y b. p. — Su esposa, Carmen Silva; su hija María Dora G. de Arce, sus hijos pol. Santiago Arce y Angélica Duval de González Silva; su hno. José, su sobrina Carmen S. de Ventura, primos y d|d. invitan a acompañar sus restos al Cem. de la Chacarita, hoy a las 10 hs. C|m., Campana 3044. — Casa Cambiasso.

✝ ANDRES GONZALEZ, q. e. p. d., falleció el 24-5-69, c. a. s. r. y b. p. — Sus nietos Beatriz G. de Rolando, Elsa G. de Mondini, Horacio, Hugo y Haydée A...; pol. y bisnietos invitan a acompañar sus restos al Cem. de la Chacarita, hoy a las 10 hs. C|m., Campana 3044. — Casa Cambiasso.

✝ ANDRES GONZALEZ, q. e. p. d., falleció el 24-5-69, c. a. s. r. y b. p. — La Razón Social A. González Silva y Santiago Arce S.A. y su personal invitan a acompañar sus restos al Cem. de la Chacarita, hoy a las 10 hs. C|m., Campana 3044. — Casa Cambiasso. S

✝ ANDRES GONZALEZ, q. e. p. d., falleció el 24-5-69, c. a. s. r. y b. p. — La Razón Social Moravia S. A. y su personal invitan a acompañar sus restos al Cem. de la Chacarita, hoy a las 10 hs. C|m., Campana 3044. — Casa Cambiasso.

MARIA IRENE HIDALGO DE GÜEPER, q. e. p. d., falleció el 24|5|69. — Su esposo, Julio Güeper; sus hijos Miriam y Hugo Germán; su sra. madre, Celina Klusac de Hidalgo; sus hermanos Zulema, Esther y Angel; sus Sres. padres políticos Israel Güeper y María G. de Güeper; hermanos políticos Celia Güeper y Federico Dolgie; tíos, sobrinos, primos y d|d. inv. a acomp. s|rest. al C|Chacarita hoy 11 hs. C|m., Nogoyá 3992. — Servicio Casa Sierra. S

✝ ANA RAIMONDO de GUEVARA (Nani), q. e. p. d., falleció el 25-5-1969, c. a. s. r. y b. p. — Su esposo, Roberto Horacio Guevara; sus hijos Ana María G. de Luchetti y Jorge Horacio; su hijo político Aníbal H. M. Luchetti; su Sra. madre política, Carlota Martelli de Guevara; sus hermanos José, Teresa R. de Lucio, Aída R. de Adamo, Esther R. de Funes y Beatriz Raimondo; sobrinos, tíos, primos y demás deudos invitan a sus relaciones a acompañar sus restos al C|Chacarita hoy a las 10.30 hs. C| velatoria, Malabia 150, Dto. C. — Casa Scherma S.C.A., Triunvirato 5102. 51-0077, 52-4206. S

✝ ANA RAIMONDO de GUEVARA (Nani), q. e. p. d., falleció el 25-5-69. — El directorio de Luchetti y Cía. S.A.I.C. y M. invita a sus relaciones a acompañar sus restos al C|Chacarita hoy a las 10.30 hs. C|velatoria, Malabia 150, Dto. C. — Casa Scherma S.C.A. S

✝ ANA RAIMONDO de GUEVARA (Nani), q. e. p. d., falleció el 25-5-69. — El personal de Luchetti y Cía. S.A.I.C. y M. invita a sus relaciones a acompañar sus restos al C|Chac. hoy a las 10.30 hs. C| velatoria, Malabia 150, Dto. C. — Casa Scherma S.C.A. S

✝ JUAN JOSE JEANNOTEGUY, q. e. p. d., fall., en Mercedes (Bs. As.) el 25|5|69. — Su esposa, María Lucía Parada; sus hijos José María y Elba J. de Aguirre; sus hijos pol. María Elena Capandegui y Francisco Aguirre; sus nietas Ana María y María José Jeannoteguy; hnos., hnos. pol., sobrinos y d|d. invitan a acompañar sus restos al Cem. local, hoy a las 14 hs. C|m., calle 24 No. 816.— Casa Rossi. S

✝ MARIA NICOLASA DI BENETTO VDA. DE LANCI, q. e. p. d., fall. el 25|5|69, c. a. s. r. y b. p. — Sus hijos Carmen M. L. de Garzaniti y Nicolás; sus hijos pol. Dionisia Cipollone, Vicente Garzaniti y Virginia Sánchez; sus nietos Nicolás y María C. Garzaniti y Beatriz Cipollone; hermana, hermana pol., sobrinos y d|d. invitan a acompañar sus restos al Cem. de San Martín, hoy a las 15.30 hs. previa misa de cpo. pte. en la iglesia Catedral. C|m., Perdriel 76, San Martín. — Cochería Scapola, T.E. 755-0506. S

✝ JUANITA A. FIRPO DE MERIGUETTI, q. e. p. d., falleció el 25|5|69, c. a. s. r. y b. p. — Sus sobrinos Ada Galli de Vidal y Antonio Vidal Serin; sus sobrinos nietos Antonio, María, Daniel, Luis, María Inés, Norberto Pablo y Ada Rosa; sobrinos y primos; su hno. pol. Adamo Galli invitan sepelio Cem. Flores, hoy 15.30 hs. C|m., Nazca 3356. — Casa Gagliardi. S

✝ JUANITA A. FIRPO DE MERIGUETTI, q. e. p. d., falleció el 25|5|69, c. a. s. r. y b. p. — Su hermana pol., Angela Giola de Meriguetti; sus sobrinos Clementina M. de Dentone, Enrique A., Roberto O., Pablo Dentone, Josefina F. de Meriguetti y María Dolores A. de Meriguetti, y d|d. invitan sepelio Cem. Flores, hoy 15.30 hs. C|m., Nazca 3356. — Casa Gagliardi, Alvarez Jonte 1983|85. S

✝ JUANITA A. FIRPO DE MERIGUETTI, q. e. p. d., falleció el 25|5|69, c. a. s. r. y b. p. — La familia Arzeno de su hermana espiritual invita sepelio Cem. de Flores, hoy 15.30 hs. C|m., Nazca 3356. — Casa Gagliardi. S

✝ JUANITA A. FIRPO DE MERIGUETTI, q. e. p. d., falleció el 25|5|69, c. a. s. r. y b. p. — El personal de Casa Gagliardi invita sepelio Cem. Flores, hoy 15.30 hs. C|m., Nazca 3356. S

✝ JUANITA A. FIRPO DE MERIGUETTI, q. e. p. d., falleció el 25|5|69, c. a. s. r. y b. p. — Sus íntimas amigas Amelia y Aída Patrone, Laura y Luisa Iglesias, Amelia, María Rosa y María Elena Arzeno, Anita, Laura y Chola Ciampitti invitan sepelio Cem. Flores hoy 15.30 hs., Nazca 3356. — Casa Gagliardi. S

✝ Dr. ROMEO JOSE MESSUTI, q. e. p. d., fall. el 25|5|69, c. a. s. r. y b. p. — Su esposa, Amanda Pérez; hijos Alicia Silvia M. de Garrofe, Ricardo Horacio y Ana María M. de Zabala; hijos políticos Luis J. Garrofe, Graciela Agudin y Horacio Zabala; nietos Pablo Luis y Martín Garrofe y Andrés Zabala; señora madre, hermanos, hermanos políticos, tíos, primos y d|d. inv. a acomp. sus restos al Cem. de la Chacarita hoy a las 11 hs. C|v., Corrientes 6715 B. — Servicio Casa Sierra. S

✝ Dr. ROMEO JOSE MESSUTI, q. e. p. d., fall. el 25|5|69, c. a. s. r. y b. p. — Su señora madre, María Rosa Graziano de Messuti; hermanos Francisco H., Alejandro A., Aurora M. de Pérez, María Delia, Dr. Horacio y Magdalena M. de Armentano; hermanos políticos Amanda Derossi, Carmen Vilas, Elida Paese y Alfredo Armentano; tíos, sobrinos, primos y d|d. inv. a acompañar sus restos al C. de la Chacarita hoy a las 11 hs. C|v., Corrientes 6715 B. — Servicio Casa Sierra. S

✝ Dr. ROMEO JOSE MESSUTI, q. e. p. d., fall. el 25|5|69. — Su amigo Mario Alberto Mende Brun y señora inv. a acomp. sus restos al C. Chacarita hoy a las 11 hs. C|v., Corrientes 6715 Dto. B. — Servicio Casa Sierra. S

✝ Dr. ROMEO JOSE MESSUTI, q. e. p. d., falleció el 25|5|69, c. a. s. r. y b. p. — Sus amigos Juan Kral, Enrique A. Garbarino, Roberto Figliola, Mario Cortajerena, Pero Colombi, Angel Di Tullio, Antonio Roganti, Eligio Rinaldi, Alfredo Blasi, Arnaldo Mutto y Oscar Volpatti invitan a acompañar s|restos al C|Chacarita hoy 11 hs. C|v., Avda. Corrientes 6715, Dto. B. — Servicio Casa Sierra. S

✝ ANTONIO MUNIZ BARRETO, q. e. p. d., falleció el 25|5|69, c. a. s. r. y b. p.—Sus hijos Antonio, Jovita Barreto de Duggan, Diego y Emilio, Bernardo Duggan (h.), Teresa Escalante y Margarita García Oliver; nietos Jovita y Bernardo Duggan, Juana, Diego, Antonio y Emilio Muniz Barreto; hermanas Laura Bunge de Llavallol, Amelia Saguier, Jaime Llavallol, Frida Hager; sobrinos, primos y d|d. participan que sus restos fueron trasladados a Castelli hoy a las 7 hs. para ser inhumados en el C. local. C|d., Gelly y Obes 2295. — Casa Lázaro Costa. S

✝ CONCEPCION LUCIA LUPO DE PEREIRA, Terciaria Trinitaria, q. e. p. d., falleció el 25|5|69, c. a. s. r. y b. p.; Su esposo, Juan J. Pereira (a.); sus hijos doctor Juan Ramón y Beatriz M. Vitale de Pereira; su nietitos Pablo Juan, María Beatriz y María Marcela; sus hnas. pol. Lola Pereira de Andrade y Alicia Pereira; sobrinos, primos y d|d. invitan a acompañar sus restos al Cem. de Chacarita hoy a las 15.30 hs. C|m., Amenabar 3415. — Cochería Cabildo de S. Fidanza e hijos. S.

✝ JOSE RAMBLA, q. e. p. d., falleció el 25|5|69, c. a. s. r. y b. p. — Su esposa, Teodora Abad de Rambla; sus hijos Norah María R. Vda. de Rupar, Teodora Angeles R. de Di Corato, Rafael, Fernando y José; sus hijos pol. Alberto Di Corato, Elsa Otero, Ramona Altamiranda y Carmen Marcoppido; nietos, bisnietos, sobrinos y d|d. invitan sepelio Cem. Chacarita hoy 15 hs. C|m., Juncal 3745, P. 2º Dto. A. — Napolitano S.R.L., Agüero 764.

✝ JOSE RAMBLA, q. e. p. d., falleció el 25|5|69, c. a. s. r. y b. p. — Electrónica Wilde invita sepelio Cem. Chacarita hoy 15 hs. C|m., Juncal 3745, piso 2º Dto. A. — Napolitano S.R.L. S

✝ JOSE RAMBLA, q. e. p. d., falleció el 25|5|69, c. a. s. r. y b. p. — El personal de Electrónica Wilde invita sepelio Cem. Chacarita hoy 15 hs. C|m., Juncal 3745, piso 2º Dto. A. — Napolitano S.R.L.

✝ ERNESTO CARLOS ROUCAU, q. e. p. d., fall. el 25|5|69, c. a. s. r. — Su esposa Adelaida Cappeletti; hermanos, hnos. pol., sobrinos y d|d. invitan a acompañar sus restos al cem. de la Chacarita hoy a las 16 hs. C|v., Quito 3779, Dto. A. —Casa Barberis, Belgrano 3782|4.

✝ ERNESTO CARLOS ROUCAU, q. e. p. d., fall. el 25|5|69, c. a. s. r. — El directorio de Quebracho Formosa S.A.I.C. participa el fallecimiento de su apreciado colaborador e invita a acompañar sus restos al cem. de la Chacarita hoy a las 16 hs. desde la c. v., Quito 3779, Dto. A. S

✝ ERNESTO CARLOS ROCAU, q. e. p. d., fall. el 25|5|69, c. a. s. r. — El personal de Quebracho Formosa S.A.I.C. participa el fallecimiento de su estimado compañero de trabajo e invita a acompañar sus restos al cem. de la Chacarita hoy a las 16 hs. desde la c.v., Quito 3779, Dto. A. S

✝ JUAN ANDRES RUBIO, q. e. p. d., falleció el 25|5|69, c. a. s. r. y b. p.—Sus Sres. padres pol., Emilio García y Benita de García; sus hermanos Carmen R. de Masciangioli, Francisco, María Angélica, Emilio y Josefina R. de Machado; hermanos pol. Emilia García, Renée C. de Rubio, Vicenta I. de Rubio, Luis García, Humberto Masciangioli y Joaquín Machado; sobrinos, sobrinos pol., primos y d|d. invitan a acompañar sus restos al C. de la Chacarita hoy a las 11 hs. desde C|v. Quito 3779. — Casa Lázaro Costa. S

✝ Dr. PABLO SPRINSKY, q. e. p. d., fall. el 25|5|69, c. a. s. r. y b. p. — Su esposa, Delia Elena Betbeze; su hijo, Héctor; su hija, María Magdalena Ferrari; sus nietos Hugo Pablo, Gustavo Ignacio, Marcela Helena y Héctor César; su sra. madre pol., hermanos, hnos. pol., sobrinos y d|d. invitan a acompañar sus restos al Cem. de Chacarita hoy a las 15 hs. C|v., Gallo 757. — Napolitano S.R.L., Agüero 764. S

✝ JUAN M. SATRAGNO, q. e. p. d., falleció el 24|5|69, c. a. s. r. y b. p. — Sus hijos Nilda S. de Domato, Lilia E. S. de Caracoche, Hebe, Juan, Elida M. S. de Lartirigoyen, Raúl y Sara S. de Fimiani; sus hijos pol. Avelina M. de Satragno, Bautista Caracoche, Clotilde M. de Satragno, Lorenzo Lartirigoyen, Herminia L. de Satragno y Ricardo Fimiani; sus hnos. Lidia S. de Satragno, Haydée S. de Echeverría y Ricardo Satragno; hnos. pol., sobrinos, primos y d|d. invitan a acompañar sus restos al Cem. de San Justo hoy a las 10 hs. previo responso en la iglesia parroquial. C|m., Pichincha 3159, San Justo. —Serv. Casa Harguinteguy, 621-0486|1821. S

✝ JUAN M. SATRAGNO, q. e. p. d., fall. el 24|5|69, c. a. s. r. y b. p. — Sus nietos Nilda H., Domato de Chizzolini, María Sara Domato de Cancela, María Juana Caracoche de Iracet, María Sara Caracoche Juana Josá, Alicia, Juan Miguel, Gustavo, José Alberto, Patricia, Elvira Laura y Carlos Alberto Satragno, Juan Fernando Lartirigoye María Isabel, María Cristina Fimiani; sus nietos pol. Ariel Chizzolini, Guillermo Iracet y Germán Cancela invitan a acompañar sus restos al Cem. de San Justo, hoy a las 10 hs., previo responso en la iglesia parroquial. C|m., Pichincha 3159, San Justo. — Serv. Casa Harguinteguy.

✝ MARIA DIVINA ROJO VDA. DE VILLANUEVA, q. e. p. d., falleció el 25|5|69, c. a. s. r. y b. p. — Sus hijos Dr. Antonio Miguel y Dr. Aníbal; su hija pol., Mabel Eve Rovaretto de Villanueva; sus hnos. (aus.), hnos. pol.; su nieto Gustavo Aníbal; sobrinos y d|d. invitan a acompañar sus restos al cementerio de Lanús, hoy a las 15 hs. C|m., Cnel. Olivieri 240, Lanús (O.). — Casa Scigliano, Olivieri 313, Lanús (O.). S

✝ PEDRO ZELASCHI, q. e. p. d., fall. el 25|5|69. — Sus hijos Héctor Gaspar, Eduardo Pedro y Pedro Antonio; sus hijas pol. Cristina G. de Zelaschi, Blanca B. de Zelaschi y Aída R. de Zelaschi; sus hnos. pol., nietos, sobrinos y d|d. invitan a acompañar sus restos al cementerio de la Chacarita, hoy a las 15 hs. C|v., Malabia 1662. — Casa Francolini Hnos. Dr. Honorio Pueyrredón 1650 y Monroe 3399. S

✝ ANGELICA SARA DEROSSI DE ZORZOLI, q. e. p. d., falleció el 25 de mayo de 1969, c. a. s. r. — Su hijo, Carlos Luis Zorzoli; su señora madre Rosa Croci de Derossi; sus hermanos Amanda D. de Messuti; Magdalena; Edgardo y Mario Derossi; hnos. políticos, tías, sobrinos, primos y d|deudos invitan a acompañar sus restos al Cem. de la Chacarita hoy a las 11 hs. desde el velatorio, Carlos Calvo 1874. — Casa Perissé-Laffue, Entre Ríos 840.

— PARTICIPACIONES —

✝ MARIA ESTHER FABIANI DE BELTRAMI, q. e. p. d., falleció el 23|5|69, c. a. s. r. y b. p. — Sus hijos Víctor L., Héctor A., Delmira B. de Noblia, Irma A. B. de Ramas y Carlos A.; hijos políticos Emilio E. Noblia, Isolina Cruces, Margarita Ramos, y Alicia Lozano; nietos, bisnietos, hermana política Cecilia Beltrami de Magneto; sobrinos, primos y d|d. participan s|fall. y la inhum. de s|rest. efect. C|Chacarita. C|d., Directorio 4015, 8º piso Dto. 90, Pabellón 30-A. — Servicio Casa Sierra. P

✝ MARIA ESTHER FABIANI DE BELTRAMI, q. e. p. d., fall. el 23|5|69, c. a. s. r. y b. p. — Sus nietos Norberto E., Marcelo E., Eduardo E., Rodolfo P. Noblia y Ana María Noblia de Vidarte, Martha D. Beltrami de Boero y María Cristina Beltrami, Guillermo N. (a.) y Silvia I. Ramas, Gerardo L. Beltrami, Fernando M., Alejandro T., y Mariano Beltrami; Aurora M. L., Ofelia I. C. y E. Susana O. de Noblia, Oscar E. Boero, Alma I. L. A. de Ramas, (a.) y Juan C. Vidarte; su futuro nieto político, Horacio Vergara Russo; bisnietos Marcela I. Noblia, Federico E. Boero, y Martín E. Noblia, part. s|fall. y la inhum. de sus restos efectuada en el C. de la Chacarita. C|d., Directorio 4015, 8º piso Dto. 90, Pabellón 30-A. — Servicio Casa Sierra. P

✝ RAQUEL MAGDALENA CICHERO, q. e. p. d., falleció el 24|5|69, c. a. s. r. y b. p. — Sus hnos. Sara J. Cichero de López y Aquiles; sus hnos. pol. Dr. Adrián López y Delia Acosta de Cichero; sus sobrinos Alejandro F. Cichero, María Teresa Cichero de Rolón, Jorge I. Cichero, Marta Cichero de Allen, Luis María Cichero, y Susana R. Cichero de Guerriná; su ahijada Mariana Rolón Cichero; sobrinos pol., primos y d|d. participan su fallecimiento y que sus restos fueron inhumado ayer en el Cem. local. — Serv. Sepelio Roverano. P

✝ SALVADOR OSES, q. e. p. d., Falleció el 19-5-69 c. a. s. r. y b. p. — La familia participa que sus restos fueron inhumados el martes 20 en el cementerio de la Chacarita. — Casa Lázaro Costa. S.

✝ Dr. JULIO SORIANO, q. e. p. d., fall. el 23|5|69, c. a. s. r. y b. p. — Su esposa, María Teresa Cabral de Soriano; su ahijada, Alicia Bengler; sus hnos. María E. S. de Billordo, Marta S. de Durruty, German, Margarita S. de Durruty, Alberto, Angeles Cabral de Bovio, Dora Esther Cabral, Juan Carlos Bovio y Delia D'Agostino; sobrinos, tías pol., primos y su empleada Guillerma Sánchez participan su fallecimiento y que sus restos fueron inhumados en el cem. de la Recoleta. C|d., Ayacucho 926, piso 1º A. — Empresa La Capital. P

✝ MATILDE MARTIN DE TARANTINO, q. e. p. d., falleció en Mar del Plata el 24|5|69, c. a. s. r. y b. p. — Su esposo, doctor Héctor Tarantino; su hija Graciela Tarantino; su hermano Ricardo L. Martín; sus hermanos políticos Cora Bassi de Martín, doctor Jacinto Tarantino, Ana Guerrero de Tarantino y Elvira Tarantino de Sciffrin; sobrinos, primos y demás deudos participan su fallecimiento y que sus restos fueron inhumados en el cementerio de La Loma ayer domingo 25 a las 11 horas Casa de duelo, Santiago del Estero 2539, Mar del Plata. — Servicio Empresa Piovano, 3 de Febrero 3636, Mar del Plata. P

— AGRADECIMIENTOS —

✝ ALFREDO ARIZZI, q. e. p. d. Falleció en Río Cuarto (Córdoba) el 26 de abril de 1969. — Su familia agradece profundamente las expresiones de condolencia recibidas.

✝ BENIGNO BIBIANO BAÑUELOS, q. e. p. d., falleció el 25|4|69. — Su esposa, Concepción Escuer de Bañuelos, y demás familiares agradecen la asistencia al velatorio y sepelio, ofrendas flories y demás expresiones de condolencia recibidas. A

✝ HONORIO ELEUTERIO BROGGI, q. e. p. d., falleció el 28|4|69, c. a. s. r. y b. p. — Su esposa, hijos y demás familiares agradecen la asistencia al velatorio y sepelio, misas, oraciones y demás expresiones de condolencia recibidas.

✝ MARIA EMILIA MAZZILLI DE CARDONE (Maia), q. e. p. d., falleció el 26|4|69, c. a. s. r. y b. p. — Su esposo y sus hijos agradecen profundamente a sus amigos, relaciones e instituciones, la asistencia al velatorio y sepelio, ofrendas florales y demás expresiones de pesar recibidas. A

✝ Ing. agrónomo HORACIO CASTRO ZINNY, q. e. p. d., falleció el 18-4-69, c. a. s. r. y b. p. — Sus esposa, Ramona Leonor Rodríguez Sáenz de Castro Zinny, y demás familiares agradecen profundamente a sus relaciones e instituciones oficiales argentinas y extranjeras, las ofrendas recibidas. At.

✝ LUISA CAVANAGH DE HEARNE, q. e. p. d., falleció el 24|3|69, c. a. s. r. y b. p. — Sus hermanos María C. de O'Farrell, Margarita C. de Martín, Sor Josefina, Eva, Cora C. de Huergo, Juan, Alberto y Patricia C. de MacDonald; sus hermanos políticos Santiago O'Farrel, Henry G. Martin, Eduardo M. Huergo, Inés C. S. de Cavanagh y Eric K. MacDonald agradecen a sus amigos, relaciones e instituciones su asistencia al velatorio y sepelio, ofrendas florales, misas, oraciones y demás expresiones de condolencia recibidas. A

✝ MANUEL MANZANARES MENDILAHARZU, q. e. p. d., falleció 7|5|69, c. a. s. r. y b. p. — Su esposa, Angeles Guillén de Manzanares; sus hijos Juan Manuel y Ana María, su señora madre política María de los Angeles Giménez de Guillén; sus hermanos María Angélica M. de Ronner y Dr. Enrique Manzanares, hermanos políticos Noemí Bordogña de Manzanares, Dora G. de Las Heras, Rafael Guillén, Julián Las Heras y Antonia F. de Guillén; tíos, sobrinos y primos agradecen profundamente a sus amigos, relaciones e instituciones la asistencia al velatorio, misa y sepelio, ofrendas florales, misas, donaciones y expresiones de condolencia recibidas.

✝ HORACIO B. MARTINEZ, q. e. p. d., falleció el 28|4|69. — Sus familiares agradecen profundamente a sus relaciones, amistades e instituciones la asistencia al velatorio y sepelio, ofrendas florales y demás expresiones de condolencia recibidas.

✝ MARIA EDELMIRA PREVIDE VDA. DE MONESIGLIO, q. e. p. d., falleció el 5|5|69. — Sus hijos Alberto Andrés Francisco, Juan Carlos y Norma Noemí; sus nietitos Martita y Carlitos; su hermana Celina; primos y demás deudos agradecen profundamente a sus relaciones, amistades e instituciones la asistencia al velatorio y sepelio, ofrendas florales y demás expresiones de condolencia recibidas. A.

— MISAS Y FUNERALES —

✝ JUAN CARLOS ALONSO DE ARMIÑO, q. e. p. d., falleció en Huinca Renancó el 26|5|68. — Sus padres, hermanos y demás familiares invitan a la misa que se oficiará en su memoria hoy a las 19 horas en la capilla del Colegio Champagnat. MyF

✝ MARISA LICEAGA, q. e. p. d., falleció el 27 de mayo de 1964. — Al cumplirse el quinto aniversario de su desaparición, su esposo, José V. Liceaga; su hijo José Luis; sus hermanas Alicia Luz Muñoz de Goldberg, María R. de Romio; sus hermanos políticos, sobrinos, tíos y demás deudos invitan a la misa que se realizará en la iglesia de Nuestra Señora del Carmen, Rodríguez Peña 844, mañana 27 de mayo a las 11.30 hs.

✝ MARISA LICEAGA, falleció el 27 de mayo de 1964. — La Comisión de Homenaje, constituída con motivo del quinto aniversario de la desaparición de tan invalorable figura nacional, invita a la misa que se realizará en la iglesia de Nuestra Señora del Carmen, Rodríguez Peña 844, mañana 27 de mayo a las 11.30 hs.

✝ ARMANDO MEACCI, q.e.p.d., falleció el 26|5|68. — Por el eterno descanso de su alma al cumplirse hoy el primer aniversario de tan lamentada pérdida se oficiará una misa en la iglesia N. S. de la Piedad, Temperley, a las 7.30.

✝ Dr. TEODORO SOMALOMA, q. e. p. d., fall. 27|5|68. — Su familia invita a la misa que en su memoria se oficiará mañana martes 27 a las 19 horas en la iglesia de San Telmo (Humberto I y Defensa).

— RECORDATORIAS —

✝ MARIANO PONTE, q. e. p. d., falleció el 26|5|64. — Sus padres y hermano agradecen una oración por su alma.

✝ Doctor JOSE SANTOS SIDOTI, (Contador Público Nacional), q. e. p. d., fall. el 26|5|67, c. a. s. r. y b. p. — Su señora esposa, Viera Kébelich de Sidoti; su hija, María Marta; su señora madre, Angela S. de Sidoti y demás familiares ruegan y agradecen en su 2º aniversario un recuerdo a su querida memoria.

✝ DOMINGO STRETTI, q. e. p. d., falleció el 26|5|65. — Su esposa, Alfonsina; su hijo Mario, su familia, ruegan y agradecen una oración a su querida memoria.

En Rosario actúa el tribunal que juzga a los detenidos

ROSARIO. — Luego de las intensas jornadas vividas durante el miércoles y jueves últimos la ciudad entró, al parecer, en un período de calma, aunque se advierte en el ámbito universitario y en los sectores laborales un clima de efervescencia a raíz de los episodios ocurridos.

El radio céntrico es recorrido por vehículos policiales, en previsión de cualquier intento de alterar el orden.

Consejo de guerra

Por otra parte, comenzaron a cumplir sus tareas los integrantes del consejo de guerra que deberá juzgar a los detenidos. Funciona en los cuarteles del Regimiento 121 de Comunicaciones —adonde han sido conducidos aquéllos— y lo forman el teniente coronel Arturo Amador Corbetta, presidente; capitán Carlos Vidal Munuranga, fiscal; capitán Raúl Oscar García, auditor, y teniente primero Carlos Scarpa, secretario.

Según trascendió, los procesados serán juzgados en forma oral y de acuerdo con el sumario instruído por las autoridades respectivas.

Tensión en Corrientes

CORRIENTES. — Esta ciudad vive momentos de profunda expectación. Anunciado para ayer por la tarde un homenaje al estudiante Cabral en el lugar donde cayó el día 15, consistente en el descubrimiento de un monolito y una placa, la Jefatura de Policía difundió reiteradamente un comunicado, informando a la población que el acto no estaba autorizado y que se pondrían en práctica las medidas necesarias para reprimir cualquier alteración del orden público.

Inmediatamente un despliegue extraordinario de fuerzas, extendido a un gran sector de la ciudad, hizo obstensible la determinación de frustrar todo intento conducente a la realización del homenaje proyectado. Grupos de estudiantes se situaron en las esquinas céntricas, y desde ellos partieron gritos contra la policía, que se repetían continuamente. Con las primeras bombas de gas se produjo la dispersión de aquéllos y de los transeúntes ajenos a los hechos, pero tras el hostigamiento de los agentes policiales los estudiantes se reagrupaban y volvían a repetir gritos hostiles.

Finalmente, las autoridades lograron controlar la situación y no se repitieron los incidentes.

Otros disturbios

CORRIENTES. — Continuaban anoche los disturbios en la zona céntrica. Los estudiantes incendiaron fogatas para neutralizar los efectos de las bombas de gases lacrimógenos, en tanto que los efectivos policiales actuaban enérgicamente para reprimir la decidida acción de los grupos estudiantiles.

En uno de esos incidentes fue detenido el ex secretario de Gobierno, doctor Juan Carlos Baldomero Palma, quien ejerció el cargo durante la gobernación del doctor Gustavo A. Revidatti, primer jefe del Ejecutivo de la provincia, después de la revolución del 28 de junio de 1966.

De la policía

Con el título "Mensaje de interés público" difundióse el siguiente comunicado: "No obstante las reiteradas advertencias de la jefatura de policía en el sentido de que no estaba autorizada la realización de actos, marchas y manifestaciones, grupos de agitadores están realizando actos relámpago, encendiendo hogueras y arrojando petardos, con peligro para la seguridad de gran número de curiosos, entre ellos, niños y mujeres, por lo que se solicita nuevamente a la población, tome las debidas precauciones a fin de evitar hechos lamentables."

El Poder Ejecutivo, por otra parte, dispuso que el fiscal de Estado, doctor Zubieta, inicie ante la justicia federal juicios por subversión contra los integrantes de la junta coordinadora de lucha.

En Tucumán fue perturbada la función de gala

SAN MIGUEL DEL TUCUMAN. — Grupos estudiantiles realizaron nuevamente ayer actos relámpagos para expresar públicamente su apoyo a los universitarios de Corrientes, Rosario y Córdoba. Casi al mismo tiempo que tenían efecto las ceremonias oficiales por los festejos patrios, en distintos lugares se realizaron manifestaciones, sin que se produjera intervención policial.

Por otra parte, durante la función de gala que el gobierno de la provincia efectuó anteanoche y que se prolongó hasta las primeras horas de la madrugada de ayer un joven penetró sorpresivamente en la sala del teatro San Martín y dirigiéndose a los espectadores solicitó un minuto de silencio en homenaje a los estudiantes fallecidos.

Estaban presentes las autoridades provinciales y nacionales. El público y algunas autoridades se pusieron de pie. El joven, antes de que concluyera el homenaje, huyó del lugar sin que pudiera ser detenido por la policía, que en gran número permaneció de vigilancia en el propio teatro y en las inmediaciones. Al término del homenaje, el público prorrumpió en aplausos.

Nuevas manifestaciones

SAN MIGUEL DEL TUCUMAN. — Anoche, en la plaza Independencia, frente a la Casa de Gobierno, se realizaron actos estudiantiles relámpagos en homenaje a los universitarios muertos en Corrientes y Rosario. Las manifestaciones crearon gran confusión, ya que se efectuaron a la hora de mayor afluencia de público.

Previamente, a corta distancia de ese lugar, fue interrumpida la entrega de premios del concurso de poemas ilustrados que organizó el Consejo Provincial de Difusión Cultural. Un estudiante pidió un minuto de silencio como homenaje a los universitarios fallecidos. Después de cumplido éste, el autor de la moción desapareció del lugar.

Momentos más tarde, nuevamente en la plaza mencionada, frente al monumento a la Libertad, se efectuó similar homenaje. Al hacerse presentes efectivos policiales, los manifestantes se dispersaron en varias direcciones, sucediéndose algunas corridas, y el grueso de los integrantes de la manifestación debió resguardarse en la iglesia de San Francisco.

Los estudiantes fueron saliendo luego poco a poco por una puerta lateral y quedaron apostados numerosos efectivos policiales en previsión de nuevos desórdenes.

La policía intervino sin arrojar gases lacrimógenos. No ocurrieron detenciones ni tampoco hubo lesionados.

Tres incidentes hubo en San Juan y Mendoza: estudiantes detenidos

SAN JUAN. — Alrededor de 16 detenidos, en su mayoría estudiantes, una prolongada refriega con la policía, algunos heridos —no de gravedad— y contusos fue el saldo de la celebración denominada "un 25 de Mayo popular", que auspiciaron estudiantes, obreros y ex dirigentes políticos.

Los centros de estudiantes, agrupados en una comisión coordinadora, fueron los organizadores de un acto público que se realizó a partir de las 11 en la CGT, General Acha 915. Concurrieron también representantes de los ex partidos Unión Cívica Cruzada Renovadora, Justicialista, Socialista y Comunista.

La reunión comenzó con un minuto de silencio por las víctimas de los recientes sucesos, luego se entonó el Himno Nacional y después hablaron varios oradores, quienes se refirieron al 25 de Mayo, censuraron a las autoridades nacionales y provinciales y exhortaron a la unidad.

Choques con la policía

Al término de la reunión se organizó una columna que se dirigió por General Acha hacia el Norte. La marcha fue normal y silenciosa hasta Santa Fe, donde un dispositivo policial integrado por unos 300 hombres trató de detener a los manifestantes.

Entonces se produjeron los primeros choques, que alcanzaron violencia. Policías con uniforme de campaña y armados con bastones golpearon rudamente a los manifestantes. Otros fueron detenidos e introducidos en vehículos policiales. También se arrojaron varias granadas de gases lacrimógenos.

Durante más de una hora se mantuvieron la tensión y las corridas en torno de la plaza 25 de Mayo, donde intentaban reagruparse los estudiantes, en tanto los policías dispersaban a todo el público allí congregado. También en las cercanías de la casa de Sarmiento se reprodujeron las corridas y la represión.

Presos y heridos

Pasadas las 13 pudo saberse que en distintas comisarías se hallaban alojadas 16 personas, entre estudiantes y obreros.

Asimismo en General Acha y avenida de la Roza fue herido un estudiante de arquitectura, que se apellida Mallea; a un fotógrafo del diario "Tribuna", Antonio Uriza, le arrebataron su máquina, que le fue devuelta poco después por orden del jefe de policía, y el dirigente gremial de la Asociación de Trabajadores del Estado, Bernardino Romeo recibió un golpe en la cabeza, debiendo ser internado en un sanatorio, donde se le aplicaron cuatro puntos de sutura.

Cerca de las 15 los grupos comenzaron a retirarse, mermando también la vigilancia policial.

Pimeros incidentes en Mendoza

MENDOZA. — Registráronse incidentes ayer en la zona céntrica de esta ciudad por primera vez desde que comenzó el actual conflicto estudiantil. Manifestaciones juveniles enfrentáronse con la policía y a raíz de estos hechos se detuvo a casi un centenar de personas y hubo varios lesionados, entre ellos un agente de policía.

Los primeros incidentes tuvieron lugar en la madrugada de ayer, al finalizar la velada de gala, a la que asistieron las autoridades, en el teatro Independencia.

Jóvenes que llevaban carteles con la leyenda "No festeje" intentaron interponerse en el paso de las autoridades. La policía actuó en forma enérgica y detuvo a 40 jóvenes, en su casi totalidad alumnos de facultades y establecimientos secundarios.

Las escenas de mayor violencia se registraron ayer, alrededor de las 12, en distintos lugares de la zona céntrica.

En la esquina de las avenidas San Martín y Sarmiento un grupo de manifestantes detuvo el tránsito. Los jóvenes se sentaron en la calle y desplegaron carteles de protesta contra la violencia. Una compañía de infantes policiales con gases lacrimógenos y bastones de madera de 1.50 metros de largo concurrió al lugar y procedió a desalojar a los manifestantes en forma violenta.

Estos reaccionaron arrojando piedras y otros objetos contundentes contra los policías. Decenas de granadas lacrimógenas fueron dirigidas a ese y otros lugares de la zona céntrica para disolver, en forma drástica, todo intento de concentración por parte de los grupos juveniles. Se detuvo a dos fotógrafos del diario local "Mendoza", a quienes agentes policiales los despojaron de sus máquinas y les velaron los rollos.

Poco después de producirse estas detenciones los fotógrafos recuperaron su libertad. En otros incidentes resultaron dañados un automóvil patrullero y una camioneta de la policía. También el automóvil en que viajaba un oficial del Ejército, cuyo nombre no se dio a conocer, fue atacado por un grupo de manifestantes. El vehículo sufrió la rotura de cristales y múltiples abolladuras.

La policía advirtió que seguirá actuando en forma enérgica en los próximos días para reprimir desórdenes y que la libertad de concurrencia a los establecimientos será garantizada en forma terminante.

Las clases en las facultades de la Universidad Nacional de Cuyo continúan suspendidas por tiempo indeterminado.

Actualidad local en pocas líneas

Aclaración

Con pedido de publicación, el doctor Ernesto Laclau ha dirigido al director de este diario una nota, en la que expresa:

"Por una apreciación distinta de los problemas político-sociales y por mi larga militancia radical, he estado siempre enfrentado al pensamiento político y a las prácticas gubernativas del doctor Matías Sánchez Sorondo. Pero, a pesar de tan absoluta disidencia, mantuve con él una cordial amistad personal, generada en las aulas de la Facultad de Derecho, donde fui su alumno. Esto explica que mi nombre pueda estar incluido entre los adherentes a un homenaje", adhesión, agrega, "que con esta aclaración dejo fijada en su verdadero alcance".

Acuerdo

Entre la Secretaría de Estado de Salud Pública y el Consejo Nacional de Educación Técnica se firmó un acuerdo para cubrir las necesidades en el área de asistencia especializada en Rayos X, física médica e Instrumental de laboratorios de análisis, mediante el desarrollo de cursos para graduados a nivel de técnicos en electrónica o electricidad, en las escuelas dependientes del CONET, o títulos equivalentes.

Jubilaciones

La Caja Nacional de Previsión de la Industria, Comercio y Actividades Civiles, informó que durante los últimos 20 días pagó a 4483 nuevos beneficiarios por un total de 2.445.437.563 pesos y que el 16 de este mes comenzó a abonar a otros 1676 por un total de $ 1.000.550.434, cuyas solicitudes fueron presentadas al 15 de abril de 1968.

Estas presentaciones, sumadas a las efectivizadas a partir del 13 de septiembre último, totalizan 35.046 beneficios por un total de 16.997.580.627 pesos.

Colecta

La Unión Argentina de Protección a la Infancia iniciará hoy una colecta en la vía pública, para reunir fondos en favor de la infancia nacional e internacional.

Club de los Abuelos

Esta entidad, que preside la profesora Delfina J. Jáuregui, cumplirá su 7o. aniversario. Con tal motivo, sus asociados se reunirán en un almuerzo de compañerismo el 4 del mes próximo en la "Cantina Boquense", Necochea 1255. Las tarjetas pueden retirarse personalmente en la secretaría del club, Lima 984, los martes y viernes, de 15 a 18.

Damas de San Juan

Hoy a las 15.30, celebrará su asamblea anual ordinaria en Paseo Colón 413, el Círculo de Damas de San Juan, entidad perteneciente a la Confederación Nacional de Beneficencia. Luego de considerarse la memoria y balance, se procederá a la renovación parcial de la comisión directiva.

Curso para Voluntarias

El jueves se iniciará el curso de Entrenamiento para Voluntarias organizado por el Servicio Social del Hospital Municipal Pirovano, con una clase inaugural que estará a cargo de la señorita Margarita Calvento, interventora del Servicio Social de la Secretaría de Salud Pública de la Municipalidad de Buenos Aires.

Ciudadanía de los Estados Unidos

Las personas que hayan perdido su ciudadanía de los Estados Unidos o aquellas otras que puedan reclamarla por ser descendientes de un ex ciudadano norteamericano, deben comunicarse con la sección consular de la Embajada de los Estados Unidos en Buenos Aires. Señálase que una reciente declaración del Secretario de Justicia de ese país puede dar motivo a la reconsideración de casos de pérdida de la ciudadanía.

Museo Isaac Fernández Blanco

El Museo Municipal de Arte Hispanoamericano Isaac Fernández Blanco, sito en Suipacha Nº 1422, está habilitado de jueves a martes, de 15 a 19. Miércoles, cerrado. La biblioteca funciona los lunes, martes, jueves y viernes, de 15 a 19, y los sábados y los domingos, de 15 a 17.30. Los colegios y las entidades culturales pueden solicitar visitas guiadas por el teléfono 41-9349.

Recomendaciones internacionales

El gobierno aprobó las recomendaciones producidas por la V Reunión Consultiva del Tratado Antártico, celebrada en París en noviembre último. La aprobación de las recomendaciones por parte de nuestro país será comunicada a los demás miembros del Tratado.

Honrado

La Secretaría de Comunicaciones informó "con complacencia" que el empleado Ricardo Marcial, del Consejo Nacional de Radiodifusión y Televisión (CONART), devolvió una billetera con dinero y efectos personales que halló en el Departamento Obra Social. Resalta el "alto sentido de honradez y responsabilidad digno de encomio" del citado agente.

Homenaje a Cesáreo Bernaldo de Quirós

Con motivo del primer aniversario de la muerte de Cesáreo Bernaldo de Quirós, la Asociación Entrerriana General Urquiza tributará un homenaje a su memoria el jueves, a las 11.30, ante su tumba en la Recoleta.

En la oportunidad será colocada una placa en el sepulcro y evocará la personalidad del extinto el doctor Alberto Ravagnan.

Las adhesiones se reciben en Güemes 3941.

Comunicaciones de larga distancia

En el primer trimestre del año actual se han producido aumentos considerables en las comunicaciones a larga distancia: por la red nacional se registraron 14.634.435 llamadas contra 13.252.385 en igual período de 1968, y con carácter internacional las llamadas sumaron 211.131 contra 162.818. En el mes de marzo las llamadas del año actual por uno y otro carácter sumaron 5.035.464 y 71.210 respectivamente y en el año pasado 4.442.677 y 55.252. Las llamadas de larga distancia de la estadística corresponden a las de salida.

Energía Atómica

El secretario del CONADE, doctor José María Dagnino Pastore, acompañado del subsecretario, licenciado Héctor Luis Diéguez, y otras altas autoridades del organismo, visitó la sede central de la Comisión Nacional de Energía Atómica. Allí asistieron a la disertación pronunciada por el titular de la institución, contralmirante Oscar A. Quihillalt, acerca del estado de las obras de la central nuclear Atucha y de las actividades que efectúa la comisión en cumplimiento del plan nuclear a diez años.

La reapertura de la Universidad Nacional solicitan en Córdoba

CORDOBA. — Los estudiantes universitarios solicitaron la reapertura de la Universidad Nacional de Córdoba a partir de hoy, rechazando el condicionamiento expresado por el rectorado de la casa de Trejo en el sentido de clausurar las actividades si se registran actos de indisciplina.

De esta manera, se inicia en la fecha una semana que puede ser decisiva en torno de la situación imperante en la alta casa de estudios, cuya expresión más dramática estuvo dada en los serios incidentes producidos el viernes por la noche y anteayer de madrugada en el barrio Clínicas, de esta ciudad.

El estado de los dos estudiantes heridos, Elba Rosa Canelo y Héctor Crusta, evolucionan favorablemente.

Sobre parques nacionales se espera una ley

Con respecto a la próxima e inminente aparición de una nueva ley de Parques Nacionales, la Asociación Amigos de los Parques Nacionales Perito Francisco P. Moreno informó que ya en diciembre de 1968 un grupo de personalidades del país hizo entrega a las autoridades de un proyecto de ley en ese sentido.

Según expresa esta institución, el 19 de diciembre del año pasado fue entregado dicho documento, en forma personal, a la Secretaría de la Presidencia de la Nación, sin que hasta la fecha, hubiera obtenido respuesta.

Firmaban el proyecto mencionado: Dr. Bernardo Houssay, por la Sociedad Argentina de Biología y por el Consejo Nacional de Investigaciones Científicas y Técnicas; doctor Avelino Barrio, Universidad Nacional de Buenos Aires; ingeniero Arturo Burkart, Instituto de Botánica Darwinion; doctor Carlos A. Menéndez, Sociedad Paleontológica Argentina; señor Rogelio A. Bokel, Museo Argentino de Ciencias Naturales; señor Carlos A. Vigil, Asociación Ornitológica del Plata; doctor José Caro, Sociedad Argentina de Botánica; doctor Jorge E. Wright, Facultad de Ciencias Exactas y Naturales de Buenos Aires; R. P. Gregorio J. Williner, Sociedad Entomológica Argentina; ingeniero Arturo E. Ragonese, Instituto Nacional de Tecnología Agropecuaria; ingeniero José S. Gandolfo, Sociedad Científica Argentina; doctor Raúl Ringuelet, Asociación Argentina de Ciencias Naturales Physis; doctor Ricardo Ronderos, Museo de la Universidad Nacional de La Plata; ingeniero Boelcke, Facultad de Agronomía y Veterinaria de Buenos Aires; doctor Roberto J. Varela, Asociación Natura, y el ingeniero José A. Pastrana, por la Asociación Amigos de los Parques Nacionales.

La institución señalada en último término expresó, asimismo, que "confía en que la proximidad del 31 de mayo, fecha del nacimiento del Perito Moreno, creador de nuestros Parques Nacionales, inspire a nuestra máxima autoridad en esta emergencia, en los ideales de defensa y protección de la naturaleza que forjaron la doctrina que sustentan todos los Parques Nacionales del mundo".

Huelga y paro de obreros en Mar del Plata

MAR DEL PLATA. — En plenario celebrado por las dos CGT locales se acordó declarar el estado de huelga. Las mesas directivas de ambas entidades se constituyeron en centro coordinador de los problemas de la clase trabajadora y resolvieron invitar a los obreros a integrar el flamante organismo que prácticamente sella la unidad del movimiento cegetista en esta ciudad.

Paro de obreros marítimos

MAR DEL PLATA. — A partir de la cero hora de hoy se inició el paro de actividades por 48 horas dispuesto por los sindicatos de Obreros Marítimos Unidos de Conductores Navales y el Centro de Patrones de Cabotaje de Ríos y Puertos, que inmovilizó a los buques de pesca de altura que operan en el puerto local. La medida ha sido dispuesta en virtud de que consideran altos los porcentajes de descuentos previsionales en los sueldos de sus representados. En un comunicado se destaca que el 2 y el 20 del actual se cursaron notas a la Cámara Argentina de Armadores de Buques Pesqueros de Altura comunicando lo referente al pago de emolumentos a los afiliados entre el primero y el 10 de cada mes subsiguiente al mes vencido y la decisión de no permitir que se les descuente mayor cantidad a los efectos jubilatorios que el correspondiente al aporte obrero del 9 por ciento de sus emolumentos. Se señala la intransigencia de los armadores, por lo que la asamblea general extraordinaria resolvió el paro de protesta mencionado.

Los límites de los barrios de la Capital

La Asociación Los Amigos de la Ciudad dirigió una nota al intendente municipal en la que solicita la modificación de la ordenanza 23.698, que estableció la nomenclatura y los límites de los barrios de la capital.

A raíz de esa decisión expresa historiadores y otras personas formularon críticas, y señalaron desacuerdos y omisiones. La Asociación limita su referencia al casco fundacional, con los lugares, parroquias y barrios que tienen real jerarquía por su antigüedad colonial e histórica. Destaca primero que la iglesia de la Santísima Trinidad, primera y única parroquia de la ciudad por más de dos siglos y catedral desde 1620, pierde su nombre y su territorio y se la sitúa en el barrio San Nicolás, con la Plaza de Mayo a su frente, e integra en forma sorprendente el barrio de Monserrat, con lo que se desconoce la primera división parroquial de Buenos Aires (1769), que comprendía las parroquias de La Catedral, subdivida después en Catedral al Norte (hoy parroquia de La Merced) y Catedral al Sur (actual parroquia de San Ignacio), La Concepción, Monserrat, San Nicolás, del Socorro y La Piedad.

Agrega que del nombre de las parroquias tradicionales se omite al de algunos lugares o barrios, como "Corrales de Miserere" y "La Convalescencia", bien conocidos y precisos al comienzo del siglo XIX. Sólo registra La Recoleta, con un lugar demasiado extenso, y "El Retiro", cuya extensión convendría reducir a los alrededores de la plaza San Martín, su núcleo original, y "El Bajo" correspondiente.

Se incluiría de este modo a las estaciones ferroviarias que actualmente quedan fuera de sus límites, expresa después, y considera finalmente que la citada ordenanza debería ser reformada para que una nueva división rehabilite nombres y lugares que justicieramente no deben olvidarse.

"Lo mismo resulta desconcertante —dice— para quien habita en Córdoba y Mario Bravo, decir que pertenece al barrio Recoleta y que la esquina de Córdoba y Uruguay sea un ángulo confín del barrio Retiro. Es evidente que este trastrueque toponímico sin fundamentos históricos ni tradicionales se debe a la supresión de los antiguos territorios que pertenecieron a las parroquias de La Catedral, Concepción, Socorro (barrio Norte) y La Piedad, provocando la desubicación del habitante porteño actual."

Mensaje papal a sacerdotes de Rosario

ROSARIO. — En forma oficial se conoció anoche que el arzobispo de Rosario, monseñor doctor Guillermo Bolatti, presidirá hoy, a las 19.30, una misa concelebrada con el consejo presbiterial.

El arzobispo de Rosario no se encuentra aún en la ciudad. Se lo espera hoy, y la misa se celebrará no mucho después de su arribo.

Según trascendió, el arzobispo es portador de un mensaje papal, que se entregará a los sacerdotes renunciantes en forma individual, una vez que se dé termino al oficio religioso.

Sanciones para alumnos que falten a clase sin causas justificadas

La Secretaría de Cultura y Educación —dice un comunicado— que en conocimiento de que grupos ajenos al ámbito educativo intentan instrumentar a los estudiantes secundarios y de profesorados para alterar el orden, y de que las fuerzas de seguridad garantizan el normal desenvolvimiento de los establecimientos educativos y el ejercicio de la libertad de enseñar y aprender, ha impartido las siguientes instrucciones, que deben observarse fielmente en todos los organismos de su dependencia:

"Los establecimientos permanecerán abiertos, salvo orden expresa de la superioridad. Los alumnos deberán concurrir a clase normalmente; su inasistencia sin causa justificada dará origen a la aplicación automática de las sanciones que prescribe la reglamentación vigente. No se permitirán otros actos que no sean los contemplados en el calendario escolar. Los alumnos no podrán participar en actos no autorizados fuera del ámbito escolar, bajo apercibimiento de sanciones. Los profesores deben permanecer en clase o justificar debidamente su ausencia, aun sin concurrencia de alumnos. Los alumnos que infrinjan esta disposición se harán pasibles de sanciones que podrán ser desde la amonestación a la expulsión definitiva. Los rectores y directores serán responsables del fiel cumplimiento de estas instrucciones y podrán solicitar directamente la colaboración de la fuerza pública. La Secretaría de Cultura y Educación adoptará las más enérgicas medidas con relación al personal de su dependencia que no acate esta disposición o no colabore en su cumplimiento, las que podrán ser desde la suspensión a la prescindibilidad inmediata, y finalmente, en cada establecimiento se citará inmediatamente a los padres de los alumnos para hacerles conocer esta resolución y solicitarles la colaboración necesaria para evitar que sus hijos puedan ser envueltos en los disturbios que se preparen.

De 23 sacerdotes

SAN MIGUEL DEL TUCUMAN — Un grupo de 23 sacerdotes tucumanos ha dado a conocer una declaración referida a los sucesos registrados en el ámbito estudiantil, anunciando el apoyo a los actos de protesta. Los sacerdotes señalan que estiman que es su obligación referirse al problema universitario, agregando que, aparentemente, éste parece simple, es decir, un comedor que es privatizado, los estudiantes protestan por tal motivo y la policía los reprime violentamente, todo lo cual pasará, atribuyéndose los disturbios a cosas juveniles, según algunos, y a minorías extremistas, según otros.

Opinan que el problema es más complejo y que "es la repercusión en el campo universitario de la crisis que afecta a toda la realidad argentina".

Firman la declaración los sacerdotes Amado Dip, Pedro Wurchmit, Juan Ferrante, Roque Carmona, René Nieva, Ramón Villalobos, David Dip, José García Bustos, Fernando Fernández, Marcelo Rodríguez, Antonio Cabrera, Trinofo Vera, Fernando Fernández Ruiz, Federico Lagarde, Francisco Albornoz, Rubén Arredondo, Dimas Pacheco, Antonio Alderete, Rafael Vargas, Oscar Pizarro, Luis Acosta, Pedro Aguilera y Ricardo Rodríguez, pertenecientes a la arquidiócesis de Tucumán y a la diócesis de la Santísima Concepción, sufragánea de la primera.

En La Plata se reanudarán hoy las clases

LA PLATA. — Expirado el período de asueto resuelto por las autoridades de la Universidad Nacional de esta ciudad, en vista de los episodios registrados en la semana anterior, se reanudarán hoy las actividades lectivas de las distintas facultades e institutos de la casa de altos estudios.

Denuncia

LA PLATA. — La Federación Universitaria de La Plata denunció ayer por la mañana, mediante un breve comunicado, la "desaparición" de cuatro estudiantes, quienes habrían sido detenidos —dícese— por las autoridades policiales.

Posteriormente se estableció que se trataba de los jóvenes Federico Storani, presidente del Centro de Estudiantes de Derecho; Enrique Pan Konin y Carlos Ventura, miembros de la F.U.L.P., y Ricardo Campero, secretario general de la Agrupación Franja Morada e integrante del Comité de Lucha de Rosario, quien estuvo brevemente en esta capital.

Los nombrados, según las referencias obtenidas, fueron detenidos en jurisdicción de la Capital Federal y llevados, en un principio, a la comisaría 15a., de donde habrían sido trasladados a la cárcel de Devoto.

La defensa de los estudiantes detenidos fue asumida por el doctor Alberto Antonio Spota.

Confirmación

Consultadas las autoridades de la comisaría 15a. de esta capital sobre la información anterior, confirmaron que dichas personas fueron detenidas el sábado a las 20.30, en Leandro N. Alem y Paraguay, cuando desde una camioneta arrojaban libelos.

Entidades varias

Club de Leones de Villa Crespo

El Club de Leones de Villa Crespo renovó su comisión directiva para el período 1969-1970, en la siguiente forma: presidente, Domingo A. Scabbiolo; ex presidente, Tomás C. González; vicepresidente 1o., Juan J. Teulon; vicepresidente 2o., Jorge Rodríguez Amoedo; vicepresidente 3o., Adrián R. Scabbiolo; secretario, Carlos B. Correa; prosecretario, Rodolfo O. Requejo; tesorero, Roberto Estévez; protesorero, Pablo Bazerque; domador, Leopoldo Mántaras; tuercerrabos, Guillermo Portilla; secretario de actas, Moisés Bonstein; vocales titulares, Ramón Mourente, Miguel Cuoco, Antonio Decono, Amadeo Vilar, José Díaz Mayor, Juan Carlos Gimena, Antonio Russo, Adolfo Pinchuk, Emilio Longueira, Alfredo Rosa y Carlos Calb.

Encuéntrase alojado en Coordinación Federal el gremialista Ongaro

Tal como informáramos en nuestra edición de ayer, el secretario general de la CGT de Paseo Colón, Raimundo Ongaro, que fue detenido cuando descendía de un tren del Ferrocarril Mitre en Córdoba, fue trasladado nuevamente a la Capital Federal y llevado a la Dirección de Coordinación Federal, en cuyas dependencias ingresó en las primeras horas de la mañana.

Según informaron las autoridades policiales, el dirigente gremial no se encuentra detenido, ya que no existe ningún pedido judicial que así lo determine, pero que fue demorado con el objeto de que realizara una exposición sobre las razones de su presencia en Córdoba.

Alrededor del mediodía se presentaron en Coordinación Federal los abogados de Ongaro, doctores Néstor Martins y Conrado Ortegosa, quienes trataron de obtener la libertad de su patrocinado. Por la tarde abandonaron esas dependencias policiales, sin haber logrado su objetivo, para tratar de entrevistar al juez doctor Vera Vallejo, ante quien habían presentado un recurso de hábeas corpus.

Anoche el dirigente continuaba alojado en Coordinación Federal. Pese a los esfuerzos realizados por los cronistas acreditados en el Departamento de Policía, no se pudo establecer cuándo sería puesto en libertad.

Respuestas a ¿Lo recuerda?

1. — Debbye Reynolds y Carleton Carpenter, su pareja de cine, de fama y de baile.
2. — "El mantenido".
3. — "Cristóbal Colón No. 2".
4. — "Los Pozos".

PIERJAN'S

NUEVA LINEA DE BELLEZA CREADA POR 5ta. AVENIDA SRL., COMPRENDIENDO LAS NECESIDADES E INQUIETUDES DE LA MUJER DE HOY, CONJUNTAMENTE CON...

Laboratorios Coprin

ELABORADORA DE DICHOS PRODUCTOS Y DE LA PRESTIGIOSA LINEA

Karen Dale

AGRADECEN LAS CONSIDERACIONES RECIBIDAS DURANTE SU PROCESO DE GESTACION, Y COMUNICAN AL COMERCIO Y AL PUBLICO SU PROXIMO LANZAMIENTO A LA VENTA.

Zonas disponibles para distribuidores en todo el país.

5ª Avenida S.R.L. Sarmiento 2530 1er. Piso

Secretaría de Estado de Transporte
FERROCARRILES ARGENTINOS
FERROCARRIL GENERAL ROCA
DEPARTAMENTO ABASTECIMIENTO
Llama a Licitación Pública:

Licit. Nº	Descripción	APERTURA Día	APERTURA Hora	Precio del pliego
F. 7123	Bobinas pimotor de Locom. D. Eléctr. Baldwin.	9-6-69	9.—	$ 2.000
F. 7124	Suplem. picentro de Bogule.	9-6-69	10.—	$ 500
F. 7125	Cajas de ejes. Contrazapatas. Guías de paragolp., Cpo. de caja de grasa y Placa centr. superior.	6-6-69	11.—	$ 500
		6-6-69	12.—	$ 500
F. 7126	Lona armada pifuelles.	6-6-69	9.—	$ 500
G. 4624	Acero pisuplem. de ecliisas.	6-6-69	10.—	$ 1.000
G. 4625	Cobre en lingotes.	9-6-69	11.—	$ 500
G 4626	Caños de cobre sin costura.	9-6-69	12.—	$ 1.000
G. 4627	Latón estirado en barras.			
GI. 4628	Unidades compres. de aire pisefalam. electroneumát. Altern. Material a Import.	16-6-69		$ 500

Los pliegos de condiciones pueden consultarse y lo adquirirse en el Departamento Abastecimiento Remedios de Escalada (Secc. Muestrario), todos los días hábiles menos sábados de 8 a 13 horas, provistos de documentos de identidad.

Las propuestas serán recibidas en la Oficina de Mesa de Entradas del Departamento Abastecimiento Remedios de Escalada los días hábiles menos sábados de 7 a 14 horas hasta el día anterior a la apertura de cada licitación y el día de la misma hasta la hora fijada, en la Oficina de Apertura del citado Departamento en Remedios de Escalada.

Hay TERRY para todos

Pida Etiqueta Negra GRAN RESERVA ese es su nombre!

Elabora y Distribuye CASIMIRO POLLEDO S.A.
ALSINA 2934 - BS. AS.
TEL. 97-1071/76

Industria Argentina

El que entiende de alfombras de Novilon®, quiere GLADIADOR de Atlántida.

Porque son las únicas tejidas en telar en una sola pieza.

De extremo a extremo. Por delante y por detrás.

Sin bases pegadas. Por eso son mejores.

Además, porque son de Atlántida que desde hace años sabe cómo hacer alfombras de lana o de NOVILON®.

alfombras GLADIADOR

Disponemos para colocación inmediata.

Nuestra experiencia asegura un asesoramiento integral.

Servicio técnico total antes y después de la colocación.

Convenientes planes de pago a su disposición.

THE LONDON CARPET

Av. Lib. Gral. San Martín 3988 - La Lucila
Av. Maipú 131 - loc. 2 "B" - Vte. López

Distribuidor autorizado para la venta de alfombras GLADIADOR de ATLANTIDA.

® Hilado especial para alfombras producido por Ducilo S.A.I.C.

Fue evocada la efemérides en todo el país

Ceremonias en el ámbito de Plaza de Mayo

(Cont. de la 1a. pág., 5a. col.)

autoridades municipales. A hora temprana, antes de las 9, se congregaron en el Palacio Municipal los secretarios de la Comuna, altos funcionarios, obreros y empleados, juntamente con delegaciones de los institutos municipales de enseñanza.

Poco después, formados en cuadro los grupos estudiantiles con sus banderas y un batallón del regimiento 1 de infantería, frente al mástil situado ante la Casa de Gobierno, el jefe de la Comuna, general Manuel Iricibar, asistido por los representantes de las tres armas de las Fuerzas Armadas, procedió a izar la gran bandera, mientras era ejecutada la marcha "Aurora".

Terminada la ceremonia, el intendente municipal recibió en su despacho el saludo de los asistentes y del personal municipal.

Por la tarde, la fuerte lluvia obligó a suspender la ceremonia de la arriada.

En el Salón de Invierno

Concluídos los actos oficiales, el teniente general Ongania invitó a los ministros y sus esposas al Salón de Invierno de la Casa de Gobierno. Allí, el presidente y su señora les obsequiaron con un pocillo de café.

A las 13.40 el primer mandatario se retiró de la Casa de Gobierno en dirección a la residencia de Olivos.

Vigilancia inusual

Mientras se realizaban los actos centrales de la celebración patria, presididos por el primer mandatario, se observó una vigilancia desusada para este tipo de ceremonia.

El acceso del público al lugar quedó limitado a las esquinas que con la cerrada que circunda a la Plaza de Mayo forman las calles Rivadavia, Presidente Roque Sáenz Peña, Avenida de Mayo y Bolívar. Sobre la acera de la plaza se permitió la concurrencia de la gente, pero frente a ésta habíase ubicado un cordón de agentes de la Policía Federal a una distancia aproximada de metro y medio entre uno y otro. Igual disposición se observó en los demás sitios en que se ubicaron los espectadores.

Otra de las diferencias anotadas en la custodia de este tipo de actos estuvo constituída por el hecho de que desde la puerta de la Catedral hasta el Cabildo —hacia donde se dirigieron el primer mandatario y su comitiiva concluído el oficio religioso— se formó una doble fila de soldados de la policía militar, cuando lo usual es que ese servicio lo hagan cadetes de la Escuela de la Policía Federal o del Cuerpo de Bomberos metropolitano.

Por otra parte, en la intersección de las calles Presidente Roque Sáenz Peña y Rivadavia —sobre el costado derecho de la Catedral— habíase ubicado un camión del Regimiento de Granaderos a Caballo cuyos soldados, en ropa de combate, portaban engarzado en el fusil el sable bayoneta.

Además, en la plataforma del rodado militar habíase dispuesto una ametralladora pesada. Según se nos informó, estos efectivos "integraban la custodia del presidente". Sobre el sector opuesto a la Plaza de Mayo, en la calle Defensa, a la altura de la boca de entrada al subterráneo, también estacionó un camión militar, perteneciente al Regimiento de Infantería 1 Patricios, pero en esta oportunidad los soldados no portaban el sable en el fusil ni tampoco se observó que poseveran armas pesadas.

Pequeños grupos de soldados de la policía militar se ubicaron en algunos lugares donde el público —que formaba un cordón de aproximadamente un metro y medio de espesor— tomó ubicación para presenciar los actos. Igualmente se notó la presencia de numerosos policías de civil.

A la salida del presidente de la Nación de la Catedral se escucharon algunos aplausos de saludo entre la concurrencia.

En los comandos en jefe

En los comandos en jefe del Ejército, la Armada y la Fuerza Aérea, se realizaron a hora temprana, como es habitual, los actos de saludo a las autoridades superiores de esas instituciones, que culminaron con la presentación al teniente general Alejandro Lanusse, almirante Pedro Gnavi y el brigadier general Jorge Miguel Martínez Zuviría.

Los brigadieres generales y almirantes, con destino en la Capital y el Gran Buenos Aires, concurrieron luego a la Casa de Gobierno, para saludar al presidente, al que acompañaron después a la Catedral y posteriormente al palco desde el que presenció el desfile el teniente general Ongania.

De la Agrupación Democrática Argentina

A las 9.30, efectuóse en la plaza San Martín el acto organizado por la Argupación Democrática Argentina. Hablaron en la oportunidad la señorita Beatriz Maturana y el presidente de la entidad, señor Luis F. Monetta.

Adhesión de la masonería

La Gran Logia de la Argentina de Libres y Aceptados Masones emitió una nota de adhesión a las fiestas mayas, en la que "exhorta a todos los ciudadanos a unirse en torno de las aspiraciones comunes de democracia y libertad, fundamentales para la justicia y el progreso e imprescindibles para que la nación retome la senda de la recuperación segura de sus instituciones constitucionales".

Asociación Comerciantes Av. Federico Lacroze

La Asociación Comerciantes Avenida Federico Lacroze y sus Adyacencias, con la colaboración de la Asociación de Fomento Federico Lacroze, Caja Popular Colegiales, Club Chacarita Juniors e instituciones de bien público de la zona, organizó una serie de festejos, con motivo de las fiestas de mayo.

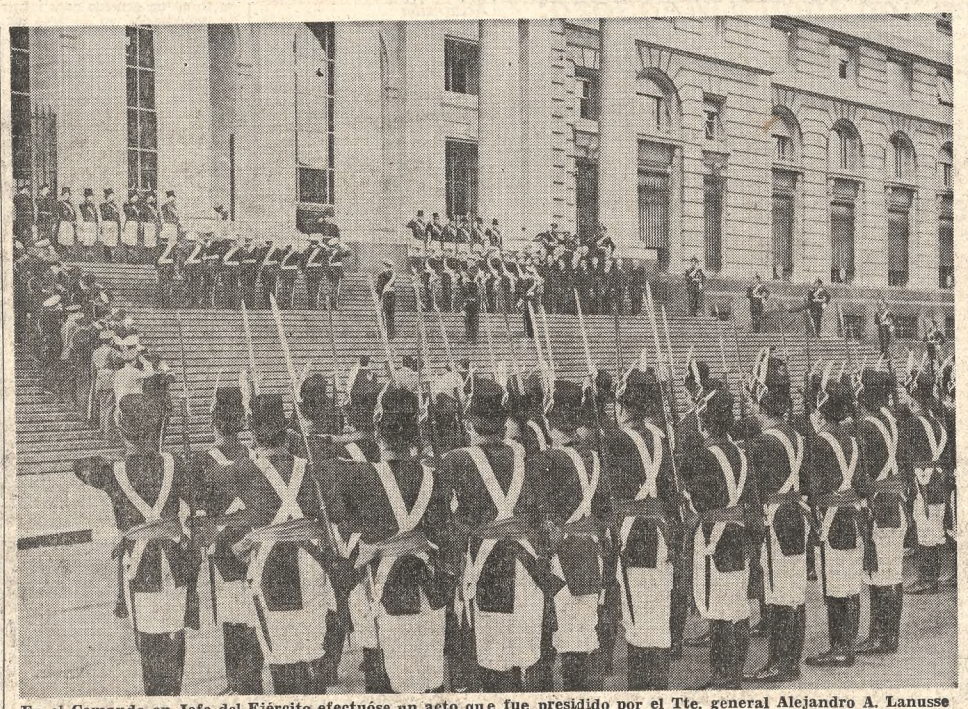

En el Comando en Jefe del Ejército efectuóse un acto que fue presidido por el Tte. general Alejandro A. Lanusse

Efectivos de la Escuela de Mecánica de la Armada pasan frente al palco oficial ubicado en la acera del Cabildo

Desfile de las tropas

(Cont. de la 1a. pág., 4a. col.)

pilleta, solicitó la venia para dar comienzo al desfile.

Pasaron en primer lugar efectivos de la VII Brigada Aérea, de Morón, con bandera. Luego, lo hicieron los de la Escuela de Mecánica de la Armada y, por último, un batallón con el vistoso uniforme tradicional de los Patricios. El desfile a pie lo cerró la banda del Regimiento 1 que cedió lugar a la charanga de Regimiento de Granaderos, para el paso de sus efectivos, que fueron mandados por el segundo jefe de launidad, teniente coronel Rodolfo O. Reinoso. Finalmente, el coronel Urdapilleta —como comandante de las fuerzas de desfile— saludó al teniente general Ongania, seguido por su ayudante, un trompa de órdenes y seis soldados portando las banderoles de los distintos escuadrones. El acto militar finalizó a las 12.55 y el presidente de la República se dirigió a la Casa de Gobierno.

Movimiento de Afirmación Moral Democrático Argentino

Una declaración dio el Movimiento de Afirmación Moral Democrático Argentino. En ella rinde homenaje a los hombres de Mayo y hace votos para que se "arbitren las medidas necesarias en lo social, económico y político para retomar el camino constitucional, base fundamental en la que debe afirmarse la democracia, estilo de vida que garantiza al hombre sus derechos humanos de libertad, justicia, igualdad, fraternidad y paz".

Actos patrióticos en todo el país

La celebración de la fiesta patria alcanzó singular relieve en el interior, donde a los actos oficiales se sumaron aquellos organizados por entidades sociales y culturales.

Así, en el Gran Buenos Aires se efectuaron numerosas ceremonias, entre ellas las organizadas por la Unión de Comerciantes en la Ciudad Jardín Lomas del Palomar, y por la Asociación Cultural Sanmartiniana en colaboración con la Municipalidad de Quilmes. En la capital bonaerense, los actos fueron presididos por el gobernador de la provincia, general Francisco A. Imaz, quien concurrió a la ceremonia de acción de gracias oficiada en la Catedral. Posteriormente, en la plaza Moreno, habló el ministro de Gobierno, doctor Raúl F. Naves, y finalmente se efectuó un desfile de efectivos militares. En Mar del Plata, tras la ceremonia litúrgica en la Catedral, se realizó el acto central, oportunidad en que habló el secretario de Gobierno comunal, doctor Hugo Pérez Rojas. La Municipalidad de Bahía Blanca, por su parte, organizó diversas ceremonias que se iniciaron con un oficio religioso en la Catedral. Posteriormente, en el parque de Mayo, hablaron el secretario de Gobierno de la comuna, doctor Gustavo Perramán Person y el coronel Luis Antonio Garda, en representación del Comando del V Cuerpo de Ejército.

En Córdoba, luego de recibir el saludo de altas autoridades en la Casa de Gobierno, el gobernador, doctor Caballero, asistió a una ceremonia religiosa en la catedral y, posteriormente, tras un homenaje al Libertador, presenció el desfile de efectivos militares.

En la plaza de Mayo de Santa Fe, luego de asistir al oficio religioso en la catedral, el gobernador y otras altas autoridades asistieron al juramento de la bandera por parte de los cadetes de primer año de la Escuela Naval Militar. Después, tres el discurso pronunciado por el comandante de las fuerzas de desfile, capitán de fragata Dalton Alurralde, se inició la parada militar, de la cual participaron también aviones de la Escuela Naval de Aviación. Por otra parte, en Rosario se tributó homenaje a los próceres de Mayo y, a las 10.30, en la basílica de Nuestra Señora del Rosario, tuvo efecto la ceremonia litúrgica de acción de gracias, a cargo del obispo auxiliar, monseñor Jorge López.

En Corrientes, tras la ceremonia religiosa oficiada en la iglesia de la Merced, hubo homenajes al Libertador. Por la tarde, se efectuó una reunión hípica extraordinaria en el hipódromo San Martín.

En Salta los actos se iniciaron con una formación militar. Hubo luego una solemne ceremonia litúrgica en la catedral, y finalmente un desfile de escolares.

En la catedral de San Juan, el arzobispo, monseñor Ildefonso María Sansierra, ofició una ceremonia de acción de gracias a la que asistieron el gobernador, doctor Edgardo Gómez, y otras altas autoridades, quienes, posteriormente, presenciaron un desfile militar.

Con un homenaje al Libertador, ante el monumento ubicado en la Plaza de Mayo, y un oficio religioso que tuvo efecto en la catedral, fue celebrada la efemérides en La Rioja. Los actos fueron presididos por el gobernador, señor Guillermo Iribarren.

Con la presencia del gobernador, ingeniero Rodolfo E. Rosauer, efectuóse el acto central en la ciudad de Neuquén. Habló el secretario general de la Gobernación, teniente coronel Horacio A. Noberasco, y, posteriormente, hubo un desfile de efectivos militares.

Con homenajes a la bandera y a su creador, y al canónigo Juan Ignacio Gorriti, celebróse la fiesta patria en San Salvador de Jujuy. También fue oficiada una ceremonia religiosa en la catedral.

A causa del mal tiempo, fue suspendido en Posadas parte del programa de actos organizado para celebrar la efemérides. No obstante, se realizó la concentración en la plaza 9 de Julio, donde se depositó una ofrenda floral el pie de la estatua de la Libertad, y hubo un oficio religioso en la catedral. El gobernador de la provincia, señor Hugo F. Montiel, presidió las ceremonias efectuadas en la localidad de Los Apóstoles.

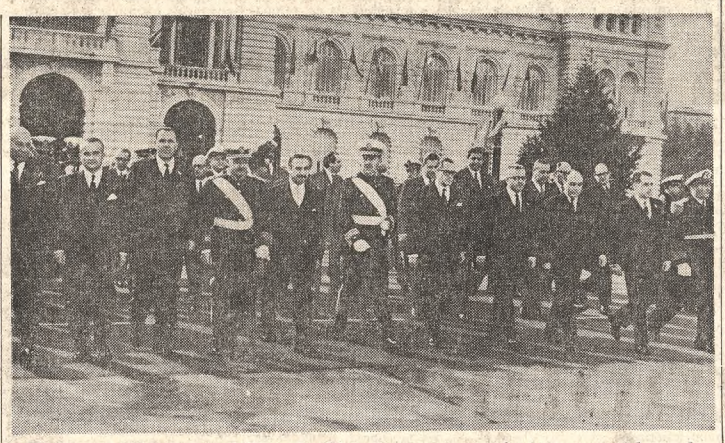

El gobernador Imaz presidió en La Plata los actos organizados para celebrar el nuevo aniversario de la Revolución de Mayo. En la fotografía aparece acompañado por altas autoridades de la provincia cuando se dirige a la Catedral, donde se ofició una ceremonia litúrgica de acción de gracias

Pronunció una homilía monseñor Aramburu

La homilía de la misa de Acción de Gracias estuvo a cargo del arzobispo coadjutor, monseñor Juan Carlos Aramburu.

Monseñor Aramburu comenzó la homilía diciendo que "dos celebraciones que hablan de cielo y de tierra, del bien espiritual y del bien temporal, se han unido providencialmente en este 25 de Mayo. Una religiosa: la gran festividad de la venida del Espíritu Santo que, desde hace 20 siglos, anima, renueva y vigoriza la misión salvadora de la Iglesia.

"La otra patriótica: la conmemoración del 159º aniversario de la instauración del nuevo espíritu nacional con conciencia de mayoría de edad y de autodeterminación de sus destinos.

"Pentecostés, que en griego significa «quincuagésimo», era la fiesta judía establecida para conmemorar la ley dada por Dios en el monte Sinaí, y que se celebraba a los cincuenta días de la Pascua del Cordero.

"Nuestro Pentecostés, de la nueva ley, sucedió a los cincuenta días de la Resurrección del Salvador. Su histórica narración es portentosa, como lo acabamos de escuchar en la palabra litúrgica leída. Pero más portentosa aún es la perduración, a través de 20 siglos, hasta hoy y hasta la consumación de los siglos, de su acción divina en el seno de la Iglesia y de las almas."

La historia de la Iglesia

Manifestó, después, que "la historia de la Iglesia es un sorprendentemente variado mosaico de acciones humanas y santificadoras que iluminan siglos de peregrinaje y salvación, como también muchas veces lo ensombrecen con aspectos decadentes y humillantes".

Añadió que "la Fe nos enseña que la Iglesia es institución divina y en sus reservas vitales hay elementos sobrenaturales que no parecerán jamás" y en sus momentos de tormentas o de crisis "algo megnificadas como la actual que se extiende por el mundo", nunca se apagará la acción del Espíritu Santo.

Dijo que toda la historia verifica que "en el obrar de esta institución de Cristo algo supera los cálculos y los efectos de las tácticas meramente humanas" y que "en realidad, es la acción del Espíritu Santo que, desde hace veinte siglos, anima, renueva y vigoriza a la Iglesia en el desempeño de la propia misión".

La gesta de Mayo

"El otro motivo que hoy hace vibrar el corazón de los argentinos —dijo, luego— es la conmemoración patriótica de aquella célebre decisión llevada a cabo por el pueblo argentino el 25 de Mayo de 1810, para declarar su mayoría de edad y presentarse como tal ante el mundo". Pasé a recordar que ése fue el primer paso dado en iberoamérica en pro del libre ejercicio de los derechos humanos, y afirmó que "el 25 de Mayo fue la eclosión de un nuevo espíritu de madurez humana, de responsabilidad ciudadana y de capacidad para establecer, mantener y desarrollar las diversas exigencias propias de una nación libre y soberana". Elogió los actos heroicos de los patriotas de aquella hora decisiva y dijo que "se impone en este aniversario una filial acción de gracias a Dios, fuente de toda razón y justicia".

Nueva familia argentina

"Pero este camino hacia la libertad, fraternidad y bienestar nacional, iniciado con firmeza en aquel entonces y que es cimiento de paz, debe, ahora y siempre, ser recorrido y aun elaborado y afianzado con perseverante patriotismo —manifestó monseñor Aramburu, más adelante—. La gran familia nacional debe ser construída y desarrollada como tal, de modo que sin querer buscar una imposible absoluta igualdad entre todos sus miembros haya sin embargo una equitativa proporcional distribución de bienes entre los diversos componentes de la comunidad argentina".

Destacó el sacrificio puesto de manifiesto en las luchas por la independencia en los frentes de batalla y en el campo y las ciudades y afirmó:

"Hoy igualmente todo hombre, desde cualquier ángulo del país, por medio de sus ideas y de sus obras, con su poder, con su cultura o con su riqueza, debe colaborar con especial esfuerzo y urgencia, pero a la vez con leal respeto a la persona humana, sin actos delictivos y aun sin agravios, para que gradualmente se quiten y cambien las estructuras y estilos de obrar que impiden el equitativo bienestar general y la paz. Para que se desarraiguen en sus bases tanto las situaciones de injusticia, las marginaciones irritantes de grupos humanos, como también las equivocadas resistencias al necesario cambio, y se llegue a la lógica evolución que conduce al común bienestar social.

"Se hace necesario modernizar el escenario social nacional para que todos puedan tener adecuada y humana cabida sin injustificadas desigualdades.

"La independencia iniciada en 1810 no fue obra de un día. Tampoco lo será la instauración de un justo orden social nacional que llegue a todos los rincones del país. Pero eso no nos excusa para postergar una era de especiales esfuerzos sociales marcados con signos de colaboración y de sacrificios, en especial de los que más pueden, conforme al ejemplo de las generaciones de la independencia.

"La hora actual que es de esfuerzos, y no carente de tensiones, nos pide también gran serenidad, para evitar las funestas consecuencias de las extralimitaciones que trae generalmente la violencia.

"Recogidos ahora ante el altar de Dios le daremos gracias por los beneficios concedidos a nuestra Patria, e imploraremos para la misma los grandes dones derivados de Mayo de 1810: libertad, fraternidad, bienestar y paz social."

Un escudo de Baviera será descubierto

El 15 de junio, en la plaza Alemania, será descubierto por la Municipalidad un escudo del estado alemán de Baviera, donado por la representación diplomática de ese país.

El escudo será emplazado en el muro de la fuente allí instalada, lo que se hace de acuerdo con la ordenanza que cada año, con motivo de la celebración de la fiesta nacional de la Alemania Federal, será colocado un escudo perteneciente a cada uno de los estados de Alemania.

Diplomáticas

Viaje de un embajador

El embajador del Perú en nuestro país, Dr. Gonzalo Fernández Puyo, partirá mañana con destino a Lima, con motivo de la próxima visita del canciller de aquel país a la Argentina.

GAS DEL ESTADO
VENDE

Gasómetros tipo seco de 50.000 a 150.000 m3. de capacidad, ubicados en centros: San Martín, Floresta y Corrales.
Licitación Pública Nº 7541.
Apertura: 4-7-69, 11 hs.
Valor documentación: m$n. 10.000.
Retirar pliegos: Alsina 1170, de 7 a 13 hs.

PROVINCIA DE SALTA
Ministerio de Economía, Finanzas y Obras Públicas
Secretaría de Economía y Desarrollo
NUEVO PLAZO PRESENTACION PROPUESTAS
CONCURSO DE TITULOS Y ANTECEDENTES
Director de Industria y Comercio

FUNCIONES: Será de su responsabilidad la ejecución de las políticas industrial y comercial de la provincia.
LUGAR: Las funciones se cumplirán en la Provincia de Salta, dependiendo de la Secretaría de Economía y Desarrollo.
JERARQUIA Y REMUNERACION: El cargo tiene jerarquía presupuestaria de Director "B", remuneración mensual básica de m$n. 100.000 con opción a ampliación por extensión de horario o dedicación exclusiva hasta un máximo de m$n. 123.500.
EDAD: Entre 28 y 45 años, con un ejercicio profesional en la especialidad no menor de cinco (5) años.
PRESENTACION DE PROPUESTAS Y CONSULTAS: Los interesados presentarán sus propuestas hasta el 9|6|69; a este efecto deberán dirigirse por carta acompañando títulos y antecedentes, a la SECRETARIA DE ECONOMIA Y DESARROLLO, Caseros 525, 3er. Piso, Salta. Podrán requerir información complementaria en CASA DE SALTA, Maipú 663, 3er. piso, Capital Federal, entre 27-30|5|69 y en esta Secretaría.

PROVINCIA DE SALTA
Ministerio de Economía, Finanzas y Obras Públicas
Secretaría de Economía y Desarrollo
NUEVO PLAZO PRESENTACION PROPUESTAS
CONCURSO DE TITULOS Y ANTECEDENTES
Director de la Comisión de Desarrollo de las Areas de Cabra Corral e Itiyuro

FUNCIONES: Será de su responsabilidad el estudio, formulación e implantación de las estructuras jurídicas y técnico-administrativas necesarias para el desarrollo de las áreas de influencia de los Diques Cabra Corral e Itiyuro. Asimismo será de su competencia la gestión de los estudios de prefectibilidad de las distintas obras y su financiación.
LUGAR: Las funciones se cumplirán en la Provincia de Salta, con base en la SECRETARIA DE ECONOMIA Y DESARROLLO.
RELACION CONTRACTUAL Y PLAZO DE DURACION: La relación contractual será "locación de servicios" y el plazo de duración de 2 (dos) años como mínimo, con derecho a opción.
EDAD: Ideal 40/45 años.
PRESENTACION DE PROPUESTAS Y CONSULTAS: Los interesados presentarán sus propuestas antes del 9|6|69; a este efecto deberán dirigirse por carta, fijando sus aspiraciones y acompañando títulos y antecedentes, a la SECRETARIA DE ECONOMIA Y DESARROLLO, calle Caseros No. 525, 3er. Piso, Salta. Podrán requerir información complementaria en CASA DE SALTA, Maipú 663, 3er. piso, Capital Federal, entre 27-30|5|69 y en esta Secretaría.

PROVINCIA DE SALTA
Ministerio de Economía, Finanzas y Obras Públicas
Secretaría de Economía y Desarrollo
NUEVO PLAZO PRESENTACION PROPUESTAS
CONCURSO DE TITULOS Y ANTECEDENTES

a) Un (1) Experto en Economía
b) Un (1) Experto en Comercialización
c) Un (1) Experto en Industrias

FUNCIONES: Los expertos participarán, en su respectiva especialidad, en el análisis y formulación de programas de desarrollo para la Provincia de Salta, en el corto, mediano y largo plazo, en coordinación con el desarrollo del Noroeste Argentino (N.O.A.) y el Planeamiento Nacional.
LUGAR: Las funciones se cumplirán en la Provincia de Salta, con base en la SECRETARIA DE ECONOMIA Y DESARROLLO.
RELACION CONTRACTUAL Y PLAZO DE DURACION: La relación contractual será "locación de servicios" y el plazo de duración, 2 (dos) años, con derecho a opción.
EDAD: Entre 28 y 45 años, con un ejercicio profesional en la especialidad no menor de 5 (cinco) años.
PRESENTACION DE PROPUESTAS Y CONSULTAS: Los interesados presentarán sus propuestas hasta el día 9|6|69; a este efecto deberán dirigirse por carta fijando sus aspiraciones y acompañando títulos y antecedentes, a la SECRETARIA DE ECONOMIA Y DESARROLLO, calle Caseros No. 525, 3er. Piso, Salta. Podrán requerir información complementaria en CASA DE SALTA, Maipú 663, 3er. piso, Capital Federal, entre 27-30|5|69 y en esta Secretaría.

OBRAS SANITARIAS DE LA NACION
15 DE JUNIO
VENCE EN TODO EL PAIS EL PAGO SIN MULTA DEL
1er. Semestre 1969
Como el 15 es día feriado, puede abonarse sin multa hasta el lunes 16 inclusive

PAGOS: Unicamente en los BANCOS. Tambien pueden remitirse por carta, cheques o giros a Córdoba 1950, Capital, o a cualquiera de los Distritos locales.
BOLETAS: Se están remitiendo a domicilio. Quienes no las reciban podrán retirarlas personalmente a partir del día 4 de junio en Córdoba 1950, de 8 a 16 horas, las de Capital, y en las oficinas locales las de Distritos. Los interesados del Aglomerado Bonaerense e Interior que deseen solicitarlas en Córdoba 1950, deberán indicar el número de cuenta.
INFORMES: T.E. 46-9695, 42-0061, Internos 516 y 554.
NOTA: Señor contribuyente: si los datos que figuran en la boleta recibida (ubicación del inmueble, nombre y domicilio del propietario), no fueran los que corresponden, se encarece quiera solicitarse la respectiva corrección, por escrito, a la Dirección General Comercial, División Liquidaciones Mecanizadas, Marcelo T. de Alvear 1840, Planta Baja, a fin de que sea considerado para el próximo período.

RESTAURANTES

CESAR en el Restaurant "CABANON"
Miércoles COUJ COUS
J. Jaurés 678 - T. E. 89-6669
Viernes: BOUILLABAISSE v31

LA CASEROLE
Aquí encontrará las mejores especialidades francesas. Carlos Calvo 2000. — T. E. 23-3048. v1|6

EL CEIBAL — El restaurante criollo de Buenos Aires a nivel internacional
EMPANADAS — PARRILLA
PLATOS TIPICOS
El Ceibal: Las Heras 2293, 83-2707
El Ceibal: Santa Fe 1558, 44-5918
El Ceibal: Cabildo 1421, 73-2444
El Ceibal: Güemes 3402, 84-5807
El Ceibal: Lavalle 721, 392-1373

Restaurant "SABOT"
Meandri y Cía.
Ex dueños Restaurant "Pinet"
AV. LIBERTADOR 4524
772-0966
Frente Hipódromo Palermo
Como siempre:
Coc. Intern. - Esp. francesas

MUNICIPALIDAD DE LA MATANZA
LICITACIONES PUBLICAS

Nº 22, para el 9|6|69 - 10 horas - Provisión de: Un (1) equipo de máquinas e instalaciones mecánicas, en la cámara frigorífica del Matadero Municipal.
PRESUPUESTO OFICIAL: $ 27.250.000.

Nº 23, para el 10|6|69 - 10 horas - Construcción de un depósito para ataúdes en el Cementerio Gral. Villegas.
PRESUPUESTO OFICIAL: $ 3.807.686.

PLIEGO DE BASES Y CONDICIONES: Oficina de Licitaciones, Suministros y Compras de la Municipalidad de La Matanza, Almafuerte 3050, San Justo, todos los días hábiles, de 8 a 12 horas.